Политика
Новости региона

подробности на стр. 2

Общество
18 декабря - День работников органов ЗАГСа

подробности на стр. 3

Образование
Великие учителя Первомая

подробности на стр. 4-5

тема номера
В Первомае определены учитель и воспитатель года
подробности на стр. 9

ПЕРВОМАЙСКАЯ РАЙОННАЯ ОБЩЕСТВЕННО-ПОЛИТИЧЕСКАЯ ГАЗЕТА

Газета основана в мае 1931 года

Выходит по четвергам
Цена свободная
12+

ПРИЗЫВ

№ 74 (10356) 16 декабря 2021 года

Наш сайт
http://gazeta-prizyv.inovaco.ru

Новости спорта

Завершился первый круг районного первенства по волейболу.

Среди пяти команд волейболистов сильнейшей оказалась команда «Сокол». Второе место с одинаковым количеством очков поделили волейболисты команды «Спарта» из города Данилов и команда наших ветеранов. На 4 месте команда «Беркут», на 5 – команда «Семеновское».

Что касается детского спорта, то на прошлой неделе ребята до 14 лет соревновались со своими сверстниками из Ярославля в рукопашном бое и борьбе. А тренер пречистенских пловцов **Денис Ширяев** возил ребят в областной центр на фестиваль плавания «Иволга», который проходил во дворце водного спорта «Лазурный».

Еще в прошедшую субботу проходило первенство по волейболу среди школьников четырех районов – Первомайского, Пошехонского, Даниловского и Любимского. Победители и призеры определятся в следующих играх.

Контроль на дорогах усилился

Первомайские госавтоинспекторы в этом году работают более тщательно и скрупулезно.

Подтверждением тому могут служить и цифры. Так, за январь-ноябрь ими составлено 1050 протоколов об административных правонарушениях, что на 194 протокола больше, чем за 11 месяцев 2020 года.

За 11 месяцев на дорогах района произошло 106 ДТП без пострадавших и 12 – с пострадавшими. Последних было столько же, сколько и за тот же период прошлого года. В них, как и годом ранее, погиб один человек, а ранено 11 – на 3 меньше, чем за тот же период 2020 года.

За управление транспортом в состоянии опьянения за 11 месяцев к административной ответственности привлечено 34 водителя против 36 за аналогичный период года прошлого. Зато за повторное управление транспортом в нетрезвом состоянии к уголовной ответственности привлечено 10 водителей, что на 2 больше, чем за 11 месяцев 2020 года.

От дома остались лишь стены

Сигнал о том, что в деревне Стародворское пожар, поступил пречистенским огнеборцам в минувший понедельник ближе к полуночи.

Пожарные тут же выехали в Стародворское. Нежилой дом горел открытым пламенем по всей площади. Пожарные старались, как могли и наконец-то огонь сбили. Правда, от дома остались одни стены.

Причины пожара и виновные лица устанавливаются.

Уважаемые граждане!

В связи с ростом пожаров и гибели людей при них, напоминаем вам, что неосторожное обращение с печами и электрооборудованием остаётся одной из распространенных причин пожаров в жилье. МЧС России запрещает оставлять без присмотра печи, которые топятся, а также поручать надзор за ними детям. В опасной ситуации звоните **101** или **112**.

С Надеждой на счастье

подробности на стр. 3

На фото: *Надежда Павлиновна Зорина*

Михаил Евраев поддержал внедрение новых инструментов работы органов власти в соцсетях

Врио губернатора Михаил Евраев принял участие в двухдневном семинаре для руководителей органов местного самоуправления Ярославской области. В ходе обучения представители Центра управления регионом рассказывают главам городов и районов о новых инструментах работы в социальных сетях.

– Мы уделяем большое внимание обратной связи с жителями, – отметил Михаил Евраев. – *Общественная реакция дает оценку работе государственных и муниципальных служб, органов власти. Необходимо обязательно ориентироваться на этот барометр, он поможет оперативно реагировать на проблемы, выстраивать качественную коммуникацию с населением. Прошло время, когда обращения жителей в органы власти были трудоемкими и долгими. С приходом социальных сетей, развитием цифровых технологий мы получили возможность быстро реагировать на общественные запросы. И нужно пользоваться этой возможностью, осваивать новые инструменты. В этом нам помогут специалисты Центра управления регионом и новые онлайн-платформы.*

Врио губернатора сообщил о том, что планируется внедрить новый показатель в «Рейтинг-76» – «Организация обратной связи с жителями в муниципальном районе». Миахил Евраев отметил, что нововведение будет мотивировать к более качественной коммуникации с гражданами на местах.

На семинаре Центр управления регионом презентовал главам городских округов и районов цифровую образовательную платформу «Диалог.Эксперт».

– «Диалог.Эксперт» – это максимально комфортная площадка для развития умений и навыков работы в социальных сетях, – сказал руководитель Центра управления регионом Александр Гошкаренко. – *На ней представлены лучшие эксперты отрасли цифровых коммуникаций, материалы подаются в интересных интерактивных форматах. Платформа постоянно обновляется. В результате обучения можно узнать, что такое онлайн-социология, таргетинг, цифровой этикет и многое другое.*

Сегодня платформа содержит базовые курсы, мастер-классы, записи вебинаров и библиотеку полезных материалов. Для эффективной работы и поддержки пользователей на платформе организована обратная связь от экспертов и службы поддержки через чат-бот «Telegram». Эксперты отвечают на вопросы непосредственно обучающемуся. В 2022 году к платформе планируется подключить 100% сотрудников органов государственной власти и местного самоуправления.

Врио губернатора и гендиректор «Газпром межрегионгаз» обсудили планы газификации Ярославской области

Временно исполняющий обязанности губернатора Ярославской области Михаил Евраев и генеральный директор ООО «Газпром межрегионгаз» Сергей Густов обсудили на встрече в Санкт-Петербурге выполнение графика газификации Ярославской области и планы на перспективу.

– Мы обсудили реализацию новых проектов, которые позволят создать условия для подключения новых потребителей газа – как населения, так и промышленных объектов, – отметил Михаил Евраев. – *А до 2025 года компания «Газпром» планирует строительство более тысячи километров межпоселковых газопроводов. Возможность для подключения газа получат порядка 200 населенных пунктов. Природный газ поступит и в последний негазифицированный район Ярославской области – Брейтовский. Мы хотим, чтобы газ пришел в самые отдаленные деревни области, чтобы все жители региона имели доступ к голубому топливу. Для этого мы выстраиваем конструктивные взаимоотношения с компанией «Газпром межрегионгаз», а также продолжаем сотрудничество по социальным вопросам.*

На средства «Газпрома» в регионе строятся физкультурно-оздоровительные комплексы, модернизируются объекты социальной инфраструктуры. В июне текущего года состоялось открытие модульной газовой котельной на территории ДОЛ имени М. Горького. Сергей Густов выразил заинтересованность в дальнейшем развитии сотрудничества по реализации проекта модернизации детского оздоровительного лагеря.

Также на встрече обсуждались вопросы выполнения в регионе подключений в рамках догазификации. На сегодня в Ярославской области для 700 домовладений оформлены необходимые документы, бесплатно подведен газ до границ более чем 280 домовладений, выполняются подключения потребителей. Основную часть работ по подключению к сетям газоснабжения планируется провести до конца 2022 года. Кроме того, обсуждался вопрос платежной дисциплины и выполнения графика погашения задолженности теплоснабжающими организациями региона.

Справка

В 2021 году в рамках программы развития газоснабжения и газификации Ярославской области ПАО «Газпром» на 2021 – 2025 годы все запланированные работы выполнены в полном объеме. Построены газопроводы в Ярославском, Ростовском, Большесельском районах общей протяженностью 66 километров, завершено строительство межпоселкового газопровода к детскому оздоровительному лагерю имени М. Горького «Артек Ярославии».

Официально

ПОСТАНОВЛЕНИЕ

АДМИНИСТРАЦИИ ГОРОДСКОГО ПОСЕЛЕНИЯ ПРЕЧИСТОЕ ЯРОСЛАВСКОЙ ОБЛАСТИ

от 14.12.2021 г. № 334 п. Пречистое

О подготовке документации по планировке территории

В соответствии с Градостроительным кодексом Российской Федерации, Федеральным законом от 06.10.2003 года № 131-ФЗ «Об общих принципах организации местного самоуправления в Российской Федерации», Уставом городского поселения Пречистое Ярославской области, в целях обеспечения устойчивого развития территорий, выполнения задач в области градостроительства, обеспечения при осуществлении градостроительной деятельности благоприятных условий жизнедеятельности, а также прав и законных интересов физических и юридических лиц, Администрация городского поселения Пречистое Ярославской области

ПОСТАНОВЛЯЕТ:

1. Организовать подготовку документации по планировке территории, в части разработки проекта межевания территории в виде отдельного документа в целях определения местоположения границ образуемого земельного участка, предназначенного для Малоэтажной многоквартирной жилой застройки, расположенного по адресу: 152430 РФ, Ярославская область, Первомайский район, городское поселение Пречистое, р.п. Пречистое, ул. Советская, земельный участок 68.

2. Утвердить задание на разработку документации по планировке территории, в части разработки проекта межевания территории в виде отдельного документа в целях определения местоположения границ земельного участка, указанного в пункте 1 настоящего постановления(прилагается).

3. Установить, что предложения физических и (или) юридических лиц о порядке, сроках подготовки и содержания документации по планировке и межеванию территории, указанной в пункте 1 настоящего постановления, направляются в Администрацию городского поселения Пречистое Ярославской области (п. Пречистое, ул. Ярославская д. 88) в течение 10 календарных дней со дня официального опубликования настоящего постановления.

4. Опубликовать настоящее постановление в газете «Призыв», разместить на официальном сайте Администрации городского поселения Пречистое Ярославской области в сети Интернет.

5. Контроль за исполнением настоящего постановления оставляю за собой.

6. Постановление вступает в силу с момента официального опубликования.

О. Н. МОНАХОВА,
глава городского поселения Пречистое Ярославской области

УТВЕРЖДЕНО
Постановлением Администрации
городского поселения Пречистое Ярославской области
(вид документа органа, уполномоченного на принятие решения о подготовке документации по планировке территории)
от 14.12.2021 № 334

ЗАДАНИЕ

на разработку документации по планировке территории

образование земельного участка в кадастровом квартале 76:10:110112 по адресу: 152430 РФ, Ярославская область, Первомайский район, городское поселение Пречистое, р.п. Пречистое, ул. Советская, земельный участок 68 (наименование территории, наименование объекта (объектов) капитального строительства, для размещения которого (которых) подготавливается **проект межевания территории в виде отдельного документа** документация по планировке территории)

Наименование позиции	Содержание
1. Вид разрабатываемой документации по планировке территории	проект межевания территории в виде отдельного документа
2. Инициатор подготовки документации по планировке территории	Администрация городского поселения Пречистое Ярославской области ИНН: 7623004398, ОГРН: 1057602100049
3. Источник финансирования работ по подготовке документации по планировке территории	Бюджет городского поселения Пречистое Ярославской области
4. Вид и наименование планируемого к размещению объекта капитального строительства, его основные характеристики	Строительство не предусмотрено
5. Муниципальный район (поселение), в отношении территории которого осуществляется подготовка документации по планировке территории	Первомайский муниципальный район, Городское поселение Пречистое Ярославской области
6. Состав документации по планировке территории	В соответствии с Главой 5 ст.41,42, ст. 5.1 Градостроительного кодекса РФ от 29.12.2004 N190-ФЗ в соответствие с пунктом 1 п.п. 2 ЗК РФ Статья 39.28

«Счастье доставляет тем больше радости, чем больше потрудишься, прежде чем достигнешь его. Ведь труд - приправа к счастью» Ксенофонт

18 декабря - День работников органов ЗАГСа

С Надеждой на счастье

На фото: *Надежда Павлиновна Зорина*

Как-то в Первомайский отдел ЗАГС пришли девушка и парень.

– Хотим расписаться! Когда это можно сделать? – спросили они.

– Выбирайте дату, – подав будущим молодоженам календарь, сказала заведующая ЗАГСом **Надежда Павлиновна**. *– И еще вопрос: регистрация брака будет торжественной или простой?*

– А простой – это как? – поинтересовались молодые люди.

– Вы приходите ко мне, расписываетесь, я делаю вам свидетельство о браке, вы – его получаете и все.

– Давайте простую регистрацию, – поглядев друг на друга, в один голос произнесли те.

Вдруг в назначенный день к ЗАГСу подъезжает несколько разукрашенных машин. Из одной машины выходят те самые девушка с парнем в белом платье и в костюме. «*Что же делать? Ведь сказали, что торжественного бракосочетания не будет! – мысли у заведующей ЗАГСом путались. – Как быть? Я даже и одета повседневно…*»

Надежда Павлиновна побежала в другой кабинет, где в шкафу висело несколько платьев. Быстренько переоделась, поправила прическу. Сценарий же торжества всегда у нее в голове.

– Я даже сама не ожидала, что вот так экспромтом все получится как нельзя лучше! – вспоминая тот случай, смеется моя героиня. *– А вышло действительно все хорошо. После того, как молодые расписались, жених подхватил невесту на руки и закружил под музыку и аплодисменты свидетелей и гостей торжества.*

Это сейчас для Надежды Павлиновны не составит труда запросто превратить обыденное бракосочетание в настоящее торжество. Поначалу же, когда она пришла на работу в ЗАГС в качестве специалиста, ей сложно давались бракосочетания. На первом, по ее признанию, она бледнела, краснела, сбивалась, поздравляя молодоженов, и вообще, чуть было не потеряла сознание. А было это в 2013 году.

Думала ли она, что придет на работу в ЗАГС, станет своего рода летописцем поколений? Вряд ли. Окончив Пречистенскую среднюю школу, Надежда поступила в Пошехонский сельскохозяйственный колледж, окончив который стала специалистом страхового дела. До прихода на работу в ЗАГС трудилась в Первомайском Центре занятости населения.

*– Очень многому я научилась в работе у заведующей ЗАГСом **Ольги Николаевны Красавиной**, отдавшей любимому делу не одно десятилетие,* – признается Надежда Павлиновна. *– Я ей за это до сих пор благодарна! Вхожу в помещение, где мы проводим торжественную регистрацию брака и всегда улыбаюсь – повсюду цветы, которыми она с любовью украсила когда-то эту комнату, вкладывая в это дело душу и сердце.*

Проработав в ЗАГСе год, моя героиня поняла, что наконец-то нашла дело своей жизни. Случалось, да и нередко, приходила на работу раньше времени, а уходила поздно вечером, заглядывала в ЗАГС в выходные дни. Иначе было никак: в 2018 году стал вводиться Единый государственный реестр записи актов гражданского состояния. В связи с этим надо было внести записи в данный реестр с бумажных носителей. А их за всю историю существования ЗАГСа – с 1926 года накопилось огромнейшее количество! Но Надежда Павлиновна задерживалась допоздна и с удовольствием делала свою работу. Может оттого наш район и был всегда в числе лучших по темпам этой деятельности и ее качеству.

– А для чего нужен этот самый Единый реестр? – поинтересовался у моей собеседницы в ходе разговора.

– Благодаря ему существует экстерриториальная выдача документов, – пояснила Надежда Павлиновна. *– Что это такое? Родился, к примеру, человек на острове Сахалин, а проживает в Пречистом. И ему срочно понадобился какой-то документ из отдела ЗАГС Южно-Сахалинска. Мы обращаемся к этому реестру и находим данную запись. Легко и удобно. Таким образом мы можем найти любой документ любого ЗАГСа России и выдать его человеку по запросу, если, конечно, этот документ корректно занесен в базу.*

Скоро, а именно с 30 декабря этого года, вводится не только экстерриториальная выдача документов органов ЗАГСа, но и внесение в базу данных документов. Как рассказала моя героиня, до последнего времени получить свидетельство о рождении ребенка родители, проживающие, например, в Ярославле, а зарегистрированные по месту жительства в Пречистом, могли только в нашем ЗАГСе. Теперь же они могут сделать это в любом отделе ЗАГС на территории России.

– Другой пример, – продолжает Надежда Павлиновна. *– Человек жил в Пречистом, умер здесь же. Родственники живут в Москве. С нового года они могут прийти в любой отдел ЗАГС столицы с документами на умершего и получить там свидетельство о смерти.*

Но это все работа бюрократическая. Куда приятнее регистрировать браки или новорожденных. Моя героиня с удовольствием разделяет с молодоженами радость рождения семьи. Когда же человек приходит в ЗАГС, чтобы получить свидетельство о смерти своего родственника, Надежда Павлиновна никогда не остается в стороне от горечи утраты.

Увы, но в последнее время свидетельств о смерти приходится выдавать больше, чем свидетельств о рождении и заключении брака.

– Я уже так втянулась в свою работу, что даже в момент заключения брака молодоженами могу определить будет эта пара счастлива в семейных узах или данный брак недолговечен, – по-видимому, пытаясь меня заинтриговать, говорит моя героиня.

– И по каким таким признакам? – и вправду заинтригованный вопрошаю я.

– Если во время заключения брака жених и невеста смотрят на меня и друг на друга горящими глазами, то все в порядке, а если жених смотрит в окно и чуть ли не в носу ковыряет, то и так понятно: брак недолговечен, – говорит Надежда Павлиновна. *– Да и к тому же, если от молодоженов идет положительная добрая энергия, то и у меня слова словно сами вылетают, а сердце радуется.*

Но не хлебом единым, не одной, пусть и интересной работой жив человек. Вот и Надежда Павлиновна в свободное время находит увлечения для души.

– Занимаюсь фитнесом, – моя героиня скромно говорит о своих увлечениях. *– Очень люблю готовить! Еще люблю просто прогуляться на свежем воздухе. Весной и летом работаю в огороде. С большим желанием выращиваю цветы. А главная моя гордость – это, конечно, мои дети!*

Коснулись мы в разговоре с моей героиней и проблем ЗАГСа. Вернее того, что сегодня заботит заведующую.

– Вероятней всего, в скором будущем свидетельства о заключении брака, о рождении, да и о смерти тоже на привычных нам бумажных носителях могут исчезнуть, – говорит моя собеседница. *– Вместо них появятся либо электронные свидетельства, либо свидетельства на маленьких пластиковых картах. А еще плохо то, что и органы ЗАГС тоже могут быть в одночасье упразднены с связи с тем, что население в районе, увы, уменьшается. Функции же ЗАГСа лягут на плечи МФЦ.*

Но не будем о грустном. Тем более, в преддверии профессионального праздника – Дня работников органов ЗАГСа, который в нашей стране отмечается в эту субботу. ***С праздником Вас, Надежда Павлиновна! Улыбок на лице и отличного настроения!***

Евгений ЕЛИСЕЕВ

А знаете ли вы, что…

…Органы записи актов гражданского состояния (сокращённо — ЗАГС или загс) — органы власти в России, Белоруссии и иных странах СНГ, производящие государственную регистрацию актов гражданского состояния, к которым отнесены: - рождение, заключение и расторжение брака, усыновление (удочерение), установление отцовства, перемена имени и смерть.

До Октябрьской революции в России с 1722 года функции регистрации актов гражданского состояния выполняли церкви различных конфессий, синагоги, мечети. Запись рождения, крещения, смерти и отпевания клерикальными властями была распространена в странах Западной Европы и Пётр I решил ввести аналогичную практику в России. Функции государственных регистраторов выполняли священники, поэтму крещение и отпевание относились к тогдашнему перечню актов гражданского состояния, отсюда упрощённая шуточная формула схемы записи всего жизненного пути человека: «родился — крестился — женился — аминь».

16 сентября 1918 года ВЦИК РСФСР принял «Кодекс законов об актах гражданского состояния, брачном, семейном и опекунском праве», который окончательно утвердил положение о том, что акты гражданского состояния ведутся исключительно гражданской властью – отделами записей актов гражданского состояния.

«Хороший учитель даст ученику готовую истину, а отличный - поможет ему открыть ее самому» Я. А. Коменский

О людях земли Первомайской

«Учителями славится Россия…»

В юбилейный год – 155-летия Пречистенской средней школы, безусловно, важно отдать дань уважения самым талантливым учителям, обладающим уникальными способностями не только передавать знания по преподаваемому предмету, но и заложить в своих юных воспитанников основы нравственного, патриотического становления, которые являются надежной основой их жизненного кредо.

Спросите любого выпускника школы, кто оказал решающее влияние на их мировоззрение, нравственные ценности, жизненные критерии? Практически все называют своих родителей и, конечно, учителей.

Нельзя переоценить роль учителя в становлении и развитии человеческого в человеке. Ежедневно общаясь, взаимодействуя с учителем на уроках, на переменах, во внеурочное время, в период подготовки и проведения тематических мероприятий происходит взаимовлияние между учителем и детьми, в результате которого ребята получают богатейший опыт межличностных взаимоотношений.

Золотое правило таких учителей – уважение личности ребенка. И дети воспринимают, в свою очередь, учителя как личность, впитывая все советы и пожелания не как назидательные нравоучения, а как добрые наставления.

Педагог В. А. Сухомлинский писал: «*Мы должны быть для подростков примером богатства духовной жизни; лишь при этом условии мы имеем моральное право воспитывать*».

Великий Михаил Ломоносов считал: «*…учитель должен не токмо словами учения, но и поступками добрый пример показывать…*».

Именно таким, самым лучшим учителям Пречистенской средней школы было присвоено высшее почетное звание – «Заслуженный учитель школы РСФСР» (впервые звание установлено 11 января 1940 г.) и «Заслуженный учитель Российской Федерации» (звание установлено 30 декабря 1995 г.).

Звание «Заслуженный учитель» присваивается высокопрофессиональным учителям за заслуги в педагогической и воспитательной деятельности, обеспечивающей школьникам глубокие знания, развитие и совершенствование их творческого потенциала, в создании инновационных учебно-методических пособий, авторских методик.

Среди них:

ЛАВРОВ Иван Николаевич

В 1945 году приехал в Пречистенскую среднюю школу преподавать русский язык и литературу. Проработал в школе 30 лет, 28 лет из них – директором школы. В послевоенные годы многие проблемы по функционированию школы пришлось решать ежедневно, в горячем режиме: проблемы были с дровами, ремонтом четырех зданий школы. Иван Николаевич был рачительным хозяином и творческой личностью. Он сотрудничал с редакцией районной газеты, в его публикациях поднимались вопросы семейного и нравственного воспитания, бережного отношения к природе, уважения к человеку труда.

Из воспоминаний бывших учеников И. Н. Лаврова: «*…Иван Николаевич был хорошим учителем, которого уважали учителя, ученики и родители. Это был строгий директор, который держал под контролем дисциплину и успеваемость учеников всей школы, помогал учителям, умело проводил школьные линейки и педсоветы. Многие ученики Пречистенской школы успешно сдавали вступительные экзамены и учились в различных вузах*». Честность, любовь к детям, чуткость, доброжелательность, методическая грамотность, чувство нового, педагогическое мастерство – вот основные качества этого человека.

В 1964 году за долгую и плодотворную работу И. Н. Лаврову было присвоено звание «Заслуженный учитель школы РСФСР».

ЖУКОВА Татьяна Павловна

Татьяна Павловна начала учительскую биографию в семнадцать лет в 1936 году в Воскресенской начальной школе. В 1939 году она была переведена в Пречистенскую школу, где проработала учителем начальных классов 29 лет, до 1970 года.

Учитель начальных классов – это человек, с которым впервые встречается маленький человек на пороге школы, на пороге новой интересной жизни в мир знаний. И от личности учителя многое зависит в судьбе этого маленького первоклассника. Ученики Татьяны Павловны, став уже взрослыми, состоявшимися в профессии, в семье, вспоминают свою первую учительницу как справедливую и добрую, требовательную и заботливую, внимательную и умную, которая научила их учиться, дружить, оказывать помощь и поддержку друг другу.

По воспоминания коллег, Татьяна Павловна Жукова – грамотный профессиональный учитель, руководя методическим объединением, обучала учителей передовым методам преподавания, знакомила с новыми разработками уроков, давала открытые уроки, которые были образцом методики преподавания в начальной школе.

Коллеги отмечали замечательные качества Татьяны Павловны: добросовестность, честность, любовь к детям, чуткость, доброжелательность, методическую грамотность, чувство нового, педагогическое мастерство, общественную активность.

Действительно, Татьяну Павловну отличала общественная активность: в годы Великой Отечественной войны Татьяна Павловна организовывала прием и устройство эвакуированных из Ленинграда детей в детские дома, работала вместе с учениками в колхозе на уборке урожая, возглавляла избирательную комиссию. Работая в начальной школе, одновременно возглавляла и вечернюю школу. Татьяна Павловна за труд награждалась медалями, отмечена знаком «Отличник народного просвещения».

В 1964 году Татьяне Павловне Жуковой было присвоено звание «Заслуженный учитель школы РСФСР».

АРГУНОВА Елена Алексеевна

Елена Алексеевна Аргунова – талантливая и творческая личность. Любовь к творчеству привела ее к журналистской деятельности: с 1959 года работала в редакции Пречистенской районной газеты «Верный путь» и межрайонной газете «Знамя труда». С 1963 года начинается ее путь в педагогику, преподавала в Дивногорском гидроэнергетическом техникуме Красноярского края. Яркими, незабываемыми были годы работы со студентами: стройотряды, походы, концерты. Елена Алексеевна возглавляла студенческий стройотряд на строительстве Волжского автомобильного завода в г. Тольятти.

С 1973 года Елена Алексеевна Аргунова до 2001 года работала учителем русского языка и литературы в Пречистенской средней школе.

Елена Алексеевна была талантлива во всем: в преподавании предмета, в общении с коллегами и учениками, в художественном творчестве. Не случайно, окончив музыкальную школу, обладая прекрасными вокальными данными, она выступала на сцене сама и привила любовь к вокальному и театральному искусству своим воспитанникам, которые под руководством Е. А. Аргуновой постоянно становились призерами районных и областных смотров художественной самодеятельности.

Обладая артистическими способностями, Елена Алексеевна на уроках литературы создавала яркие художественные образы героев литературных произведений, что способствовало углубленному, заинтересованному изучению учениками предмета.

Елена Алексеевна была мудрым наставником молодых педагогов, сотрудничала с институтом усовершенствования учителей, делясь с коллегами своим накопленным опытом работы, предоставляя методические разработки уроков.

За творческий труд в 1980 году Елена Алексеевна была награждена зна-

ком «Отличник народного просвещения», в 1984 году ей присвоено звание «Заслуженный учитель школы РСФСР».

ЖУКОВА Нина Васильевна

Жукова Нина Васильевна окончила историко-филологический факультет Ярославского педагогического института. Обладая лидерскими качествами, Нина Васильевна была первой и в общественной работе в институте, и в учебе. Не случайно, на Доску почета института была помещена фотография лучшей студентки Нины Васильевны Жуковой.

С 1971 по 2002 год, в течение 31 года, Нина Васильевна работала учителем русского языка и литературы Пречистенской средней школы, в 1977 году была переведена на должность завуча школы.

Нина Васильевна за творческий труд в системе народного образования была награждена многочисленными почетными грамотами.

Коллеги из Пречистенской школы писали: «*Вас отличает энергичность, страж порядка, большой помощник директора школы и классных руководителей, доброжелательный наставник молодых учителей, мастер педагогического труда и скромный, отзывчивый человек, умеющий всегда прийти на помощь ученикам и коллегам, Вы умеете подметить в работе педагогов и поднять на должную высоту хорошее, положительное, искренне радоваться их успехам, гордиться за школу*».

Благородное стремление «*сеять разумное, доброе, вечное*» вылилось у Нины Васильевны в неустанной общественной работе, в организации художественной самодеятельности среди учеников. Нина Васильевна была мастером ярких, талантливых театральных постановок, организатором школьного хорового коллектива.

А как Нина Васильевна могла заинтересовать своим предметом детей! В классе, в котором, работая в школе, я была классным руководителем, Нина Васильевна вела русский язык и литературу.

После очередного урока на перемене выхожу из кабинета, навстречу мои пятиклассники, возбужденные, радостные. И мне счастливые дети хором сообщают: «*Сегодня Андрюша был самым лучшим литератором*!»

Андрей – скромный, чаще молчаливый мальчик, сиял от счастья. Я искренне поздравила Андрея с успехом. Зашла к Нине Васильевне в кабинет: «*Нина Васильевна! Какое чудо Вы свершили с Андреем?*»

И Нина Васильевна рассказала о том, что она попросила Андрея рассказать домашнее задание. Ему было сложно: говорил тихо, с трудом подбирая в рассказе нужные слова. Я обратила внимание на точно подобранное слово, стала его поддерживать, какой он умница и молодец, ребята хором вместе со мной стали его хвалить. У мальчика – счастливая улыбка! Я ему сказала, что сегодня он – самый лучший сказочник, и я ему ставлю большую пятерку. Нина Васильевна сказала мне: «*Главное для педагога – это вселить ребенку надежду на успех!*»

За творческий труд, за педагогический талант Нина Васильевна была награждена многочисленными грамотами, знаком «Отличник народного просвещения». В 1994 году Нине Васильевне Жуковой присвоено звание «Заслуженный учитель школы РФ».

За значительный вклад в развитие Первомайского района, содействие подъему культуры, образования Нине Васильевне Жуковой присвоено звание «Почетный гражданин Первомайского муниципального района».

ПЕТУХОВА Татьяна Борисовна

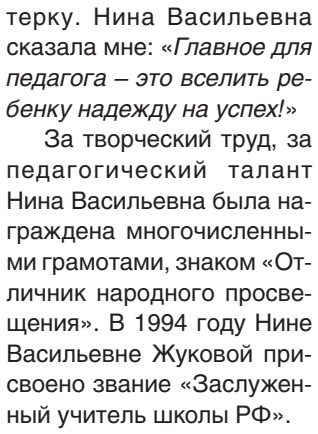

Как точно охарактеризовала профессионализм Татьяны Борисовны начальник отдела образования в начале 2000-годов **Т. Н. Лебедева** – «*Мастер своего дела*!»

Татьяна Борисовна, молодой специалист – учитель физики, после окончания Ярославского педагогического института по направлению приехала в далекий по тем временам Первомайский район, в Пречистенскую среднюю школу. Было это в 70-е годы. Первый урок, первые ученики, первые коллеги по работе. Все было впервые. Но так удачно сложилась судьба у Татьяны Борисовны, что она, впервые переступив порог Пречистенской школы, так и сохранила верность этой школе, ставшей для нее самой родной и любимой, потому что именно здесь, обладая по истине талантом, Татьяна Борисовна стала высокопрофессиональным учителем.

Она – многогранный талантливый человек: талантливый учитель физики и астрономии, талантливый воспитатель и наставник, талантливый коллега и друг. Татьяна Борисовна творческая, неутомимая личность.

Кто лучший хореограф в Пречистенской школе? Кто лучший режиссер по организации массовых внеклассных мероприятий? Кто лучший модельер по созданию различных костюмов для ребят-участников смотров-конкурсов? Безусловно, Татьяна Борисовна!

И все же, главным ее талантом остается талант учителя физики. Именно ее ученики становятся призерами и победителями районных и областных олимпиад, именно ее ученики в будущем связывают свою профессию с точными науками.

Т. Н. Лебедева, отмечая высокий профессионализм Татьяны Борисовны, выделяет ее высокую теоретическую и методическую подготовку, увлеченность своим предметом, которую передает своим учащимся. Татьяна Борисовна внедряет в учебный процесс современные формы и методы организации и проведения занятий, давая глубокие знания по предмету. Любимый учитель во все времена, всегда был образцом для подражания.

Татьяна Борисовна, безусловно, образец во всем: в отношении к профессии, во взаимоотношениях с учениками, родителями учеников, коллегами, в социуме.

«*Умная, красивая, обаятельная, целеустремленная, внимательная, неравнодушная, энергичная, интеллигентная, требовательная и справедливая – талантливый человек Татьяна Борисовна!*» – вот такую краткую, но емкую характеристику дали Татьяне Борисовне ее воспитанники.

За заслуги в педагогической деятельности в 1998 году Татьяне Борисовне Петуховой присвоено почетное звание «Заслуженный учитель школы РФ».

ВАНЦАЕВА Надежда Александровна

«*Без школы жить не могу и не умею!...*» – вот так емко и глубоко ответила Надежда Александровна на вопрос корреспондента: «Что для Вас школа?»

Наверное, и Пречистенскую школу трудно представить без Надежды Александровны Ванцаевой, которая приехала в наш район молодым дипломированным специалистом – учителем русского языка и литературы в начале 80-х годов.

Стать учителем – мечта Надежды Александровны с детства. А если сбываются детские мечты, значит человек счастлив.

Но Надежда Александровна счастлива не только поэтому: ее профессиональное счастье в том, что вот уже более 30 лет она занимается любимым делом – учит детей любить и знать русский язык, читать и понимать философию произведений писателей и поэтов, в которых поднимаются вопросы, в том числе и нравственных ценностей. Без этих знаний невозможно быть не только грамотным, но и образованным человеком в широком смысле этого слова.

Роль учителя в обществе, в жизни каждого человека исключительно важная. Важная потому, что учитель имеет возможность оказывать значительное влияние на умы и сердца детей, формируя их мировоззрение и нравственные основы. Поэтому учитель не имеет права на ошибку во взаимодействии с детьми, и поэтому сам учитель должен быть не только высокопрофессиональным специалистом, но и высоконравственным человеком.

Надежда Александровна именно такой учитель! Учитель, который на своих уроках не только учит, но и воспитывает, воспитывает ежедневно на уроках и во внеурочное время, воспитывает на ярких примерах литературных героев и на примере героев-земляков современности и, безусловно, воспитывает ежедневно своим личным примером.

У Надежды Александровны есть чему поучиться: уважению к своим воспитанникам, справедливости и непредвзятости, требовательности, трудолюбию и любви к своей профессии.

Высокий профессионализм подтверждается Надеждой Александровной ежедневно на каждом уроке. Кому удалось побывать на ее уроках, тот на практике увидел удачное и эффективное применение новых технологий и методик преподавания, четкую, профессиональную организацию урока, умение вовлечения всех учеников в активную познавательную и успешную деятельность. И самое ценное – это увлеченная, результативная работа обучающихся на уроках Надежды Александровны.

Современный учитель – это разносторонний, талантливый человек. И талантливы такие люди не только на работе, они талантливы везде и всегда.

Талант видеть, казалось бы, в обыденном, привычном красоту и неповторимость увиденного. И не только иметь талант увидеть, но и профессионально это запечатлеть на фотообъектив, раскрыть всю красоту, необычность, неповторимость того, что многие видят ежедневно в окружающем нас мире, не обращая внимания на красоту и уникальность, запечатленных шедеврах в фотографиях Надежды Александровны Ванцаевой.

Кто побывал на ее персональной фотовыставке, тот еще раз убедился в многогранности таланта замечательного человека и талантливого учителя.

За многолетний высокопрофессиональный труд, за большой вклад в воспитание и развитие подрастающего поколения Указом Президента Российской Федерации в 2010 году Ванцаевой Надежде Александровне присвоено почетное звание «Заслуженный учитель РФ».

Эти замечательные педагоги, удостоенные почетного звания «Заслуженный учитель РФ», и многие учителя разных поколений Пречистенской средней школы внесли свой неоценимый вклад в обучение и воспитание детей, ставших давно взрослыми и с благодарностью вспоминающих своих мудрых наставников.

Н. А. АХАПКИНА,
преподаватель истории Пречистенской средней школы 1986-2004 гг.,
Почетный гражданин Первомайского муниципального района

Мой Первомай:

Люди земли Первомайской

90 лет работы в школе на двоих

Эту супружескую пару знает, пожалуй, каждый первомаец. Интеллигентные, красивые, жизнерадостные Татьяна Борисовна и Константин Алексеевич Петуховы уже много десятилетий ведут образовательную деятельность в нашем районе

На фото: *Татьяна Борисовна и Константин Алексеевич Петуховы*

Когда мне сказали, что в декабре этого года жителям Пречистого супругам Петуховым – Татьяне Борисовне и Константину Алексеевичу исполняется по 70 лет, я не поверил. Вот если бы сказали, что этим замечательным людям исполняется по 50, то воспринял бы такое сообщение ближе к истине. Всегда подтянутые, с доброй улыбкой на лице и теплым взглядом, культурные и обаятельные – прям-таки эталон супружеской пары в расцвете сил!

В нашем районе живет немало хороших людей, мастеров своего дела, родившихся не на Первомайской земле, а когда-то приехавших сюда на работу по распределению после окончания вузов и техникумов, но полюбивших эту землю и сегодня считающих ее своей второй малой родиной. Среди них и учителя Пречистенской средней школы **Татьяна Борисовна и Константин Алексеевич Петуховы**.

Мы договорились встретиться у супругов Петуховых дома. В выходной день в назначенный час я позвонил в дверь их квартиры. Она сразу же отворилась, и Константин Алексеевич, как всегда подтянутый и улыбающийся, пригласил меня в дом. Из комнаты вышла Татьяна Борисовна.

– *Проходите, пожалуйста, в комнату,* – на ее лице добрая улыбка.

– *А у Вас сегодня какое-то торжество?* – я даже опешил от богато накрытого стола.

– *Мы так привыкли встречать гостей,* – Татьяна Борисовна вновь улыбается. – *Присаживайтесь.*

Я усаживаюсь в кресло. Супруги Петуховы садятся напротив меня. Я смотрю на них, и мне почему-то кажется, что они лишь совсем недавно впервые повстречались: в их взглядах друг на друга столько любви и нежности!

– *А как Вы познакомились?* – первое, чем интересуюсь я.

– *Все началось со студенческого строительного отряда,* – рассказывает Константин Алексеевич. – *После первого курса я поехал работать в стройотряд в Пречистое. В то время Даниловская ПМК-250 строила тут жилые дома. К слову, на месте нашего дома стройплощадка тогда и располагалась. Приехал, спрашиваю: «Где здесь студенты работают?» А мне девушка одна и отвечает, мол, ваши студенты работают в деревне Туфаново. Я на автобус и в Даниловский район. Оказывается там мои одногруппники на строительстве Скоковской средней школы трудились. Добрался до Туфанова, иду в местный клуб, где тогда наши ребята жили, и встречаю красивую девушку с физико-математического факультета. Это и была Татьяна.*

– *Мы тогда на стройке занимались тем, что готовили бетон. Понятно, работа не из легких. Но строительный опыт нам был нужен,* – включается в разговор супруга Константина Алексеевича.

Так они и познакомились. На втором курсе вновь вместе поехали в студенческий стройотряд. Работали на строительстве школы в селе Ермаково Любимского района. На этот раз Татьяна Борисовна уже осваивала профессию каменщика. А через год летом и Константин, и Татьяна поехали работать в стройотряд в Якутию – возводить целый город.

Годы учебы пролетели быстро. И вот уроженец города Любим, выпускник факультета физвоспитания Ярославского пединститута Константин Петухов везет свою молодую жену Татьяну – выпускницу того же вуза, но физико-математического факультета, чья родина была в поселке Константиновский Тутаевского района, к новому месту работы – в далекий поселок Пречистое.

– *Самое интересное, что в то время, когда мы ехали к месту работы, дорожные строители возле деревни Заболотье на дороге Москва-Архангельск вели капитальный ремонт дорожного полотна,* – вспоминая то время Константин Алексеевич смеется. – *Они убрали асфальт на нескольких километрах. Автобус от Ярославля, идущий до Вологды, подходил к деревне Заболотье, высаживал пассажиров, поскольку дальше ему было не проехать, и разворачивался. А пассажиры, в том числе и мы, преодолевали этот участок дороги пешком и уже на той стороне садились в другой автобус.*

– *На дороге такая стена пыли стояла!* – говорит Татьяна Борисовна. – *Я даже испугалась, говорю Косте: «Куда ты меня привез?» И Пречистое меня сначала вовсе не впечатлило…*

Слово «учитель» мы произносим нередко. А вот задумываемся ли над тем, какую роль учитель играет в нашей жизни? Людей, их характеры, модель поведения во многом формирует школа, педагоги, работающие в ней. Сколько сил, души, терпения и труда учитель вкладывает в своих учеников! Но, говоря об Учителе с большой буквы Татьяне Борисовне Петуховой, по секрету скажу, что изначально она хотела выбрать для себя в жизни другую профессию – стать военным летчиком.

– *Наше послевоенное поколение воспитывалось на подвигах отцов и дедов в годы войны, и хотелось выбрать для себя в жизни какую-то героическую профессию,* – улыбается Татьяна Борисовна. – *Увы, в то время девушек в военные училища не принимали.*

Выбрав для себя профессию учителя физики, она занималась в вузе с удовольствием. К этому были все предпосылки. Так, материальная база физического факультета уже в то время была сильной. Например, на учебной кафедре в вузе будущие учителя физики уже могли поработать с небольшим квантовым генератором – лазером. Любимыми же разделами физики у Татьяны Борисовны в студенческие годы были оптика и электродинамика, а на последних курсах – квантовая физика.

– *В то время компьютерной техники не было,* – говорит хозяйка дома. – *Мы сами изготавливали слайды. Рисовали цветные рисунки, фотографировали их, а потом вырезали кадры из пленки и вставляли в изготовленные из твердого картона рамочки. Получались диафильмы.*

Почти полвека отдала служению школе, детям, любимой работе Татьяна Борисовна Петухова. А ведь работать в системе образования хотя и интересно, но очень нелегко. Но женское обаяние, есте-

люди, дела, события

На фото: *супруги Петуховы*

ственность и добродушность всегда помогают найти общий язык с учениками. Коллегам же по работе импонируют коммуникабельность, компетентность, дружелюбие физика Петуховой. Рассказывают, что Татьяна Борисовна обладает каким-то неугасающим моральным импульсом, умеет видеть новое во множестве самых разных ситуаций. И вообще, объединяя в себе любовь к делу и своим ученикам, она щедро одаривает духовным богатством всех, кто находится с нею рядом.

Немало бывших учеников Татьяны Борисовны связали свою жизнь с педагогическим поприщем. Среди них **Татьяна Валентиновна Моррисон, Ольга Петровна Жукова, Жанна Викторовна Скворцова, Юрий Викторович Кудрявцев** – первый из выпускников Татьяны Борисовны. Да разве всех перечислишь!

Целых 8 выпусков она сделала как классный руководитель. Всего же за почти полувековой период работы в школе Татьяна Борисовна обучила сложному, но интересному предмету физики более 4 тысяч пречистенских мальчишек и девчонок.

– Какой метод обучения более приемлем для Вас: строгость или убеждение? – интересуюсь у Татьяны Борисовны.

– Вы знаете, с первых дней работы в школе я убедилась, что улыбка куда сильнее, чем возмущение или раздражение, – признается она. *– А потому считаю правильным мягкий, но настойчивый стиль работы. С детьми должно быть полное взаимопонимание и уважение.*

– Что является для Вас счастьем? – спрашиваю у Константина Алексеевича.

– Наверное, то, что у меня прекрасная семья – жена, дети и то, что каждый день я могу заниматься любимым делом – работать с детьми! – говорит Константин Алексеевич.

Будучи сам приверженцем физкультуры и спорта, он старается привить любовь к своему предмету и подрастающему поколению. В его жизни было множество интересных событий, ярких и светлых радостных мгновений. Это, когда он сам становился победителем и призером соревнований, в том числе и по плаванию, и когда его ученики становятся сильнейшими на спортивных состязаниях.

Поступая в пединститут, и Константин Алексеевич, и Татьяна Борисовна знали, что учительская работа очень беспокойная. И это правда. Ведь она требует высокой ответственности и организованности, бесконечной энергии. Только высокоинтеллектуальная личность, которая обладает большими знаниями, только человек высокого долга, большой и чуткой души, доброго и терпеливого сердца может справиться с этой задачей. Помнится, Лев Николаевич Толстой как-то сказал: «*Хорошему учителю достаточно иметь два качества – большие знания и большое сердце*». Это, как раз, про учителей Петуховых.

У Константина Алексеевича и Татьяны Борисовны на двоих 90 лет работы в школе! У них множество различных наград. В 1995 году К. А. Петухову присвоено звание Отличник народного просвещения, Т. Б. Петухова – Заслуженный учитель школы Российской Федерации, кавалер медали Ордена «За заслуги перед Отечеством».

У Константина Алексеевича и Татьяны Борисовны два сына – Илья и Евгений. Илья живет в Тутаеве, работает врачом-хирургом, как, впрочем, и Евгений.

В прошедший понедельник Татьяна Борисовна отметила свой семидесятый день рождения. Завтра такой же юбилей отметит Константин Алексеевич.

К поздравлениям юбиляров присоединяемся и мы: здоровья, успехов во всем, благодарных учеников!

Евгений ЕЛИСЕЕВ

На фото: *бабушка и дедушка Петуховы с внуком*

Татьяна Борисовна и Константин Алексеевич!

Много лет подряд вы отдаете свою энергию детям, делитесь бесценными знаниями! Желаем вам прекрасного настроения, больше радостных моментов, ярких красок, вдохновения, жизненной энергии, здоровья, гармонии! Пусть все складывается наилучшим образом, работа дарит позитив, родители выражают больше благодарности, а окружающие дарят светлые улыбки!

Мы, выпуск 1997, с тёплом в сердце и благодарностью вспоминаем вас!

Дорогие Татьяна Борисовна и Константин Алексеевич! С юбилеем вас!

Пусть в душе живет мир и гармония, в сердце - добрые воспоминания, рядом – близкие люди, любимые, в доме – радость, тепло, понимание, в мыслях – только всегда хорошее, жизни – счастье и благополучие, позади – счастливое прошлое, впереди – все самое лучшее!

Светлана БОГДАНОВА

Есть мнение

Светлана Анатольевна КУРСО,
директор Пречистенской средней школы:

– Татьяна Борисовна и Константин Алексеевич – знаковые фигуры для нашей школы, они очень уважаемые люди. Я считаю, что нашей школе и жителям Пречистого просто повезло, что после окончания пединститута эти учителя приехали к нам работать и задержались здесь на всю жизнь, воспитав огромное количество ребят и дав им прочные знания и навыки по физике и физкультуре. Мы все очень рады, что супруги Петуховы и до сих пор в строю. С юбилеем Вас, Татьяна Борисовна, и Вас Константин Алексеевич! Здоровья, успехов, новых достижений!

Юрий Викторович КУДРЯВЦЕВ,
преподаватель физвоспитания Шильпуховской основной школы:

– Татьяна Борисовна пришла в нашу школу, когда я учился в 10 классе. Физику я изучал с удовольствием, а с ее приходом уроки физики стали для нас намного интереснее, живее. Сейчас мой сын Кирилл увлекся физикой, и Татьяна Борисовна помогает ему готовиться к поступлению в вуз.

С Константином Алексеевичем мы коллеги. Его очень любят ребята, на его уроки физкультуры ходят с удовольствием.

Здоровья юбилярам, продолжения работы, добра и счастья!

Сергей Юрьевич БЕЛИКОВ,
директор Козской средней школы:

– Татьяна Борисовна и Константин Алексеевич Петуховы для меня примерная семья! Татьяна Борисовна была у меня своего рода неофициальным наставником, когда я молодым учителем физики после окончания вуза пришел работать в Козскую среднюю школу. И с Константином Алексеевичем знаком хорошо: мой друг Александр Александрович Палочкин учился с ним в одно время на факультете физвоспитания пединститута. И потом часто все мы пересекались на спортивных соревнованиях.

Хочется поздравить чету Петуховых с юбилеем! И не только от себя лично, но и от всех учителей районной системы образования. Успехов в работе, здоровья, семейного благополучия!

«Старость - время, когда ты способен остро осознать, что же такое счастье...»

Юбилеи

Здоровья Вам и долголетия, Надежда Ивановна!

На фото: *Надежда Ивановна Кузнецова*

Два года не заходил в гости к жительнице Пречистого, пенсионерке Надежде Ивановне Кузнецовой – прекрасному человеку с доброй душой и большим сердцем, в котором всегда есть место для радости за успехи других. А на днях вдруг узнал, что в середине декабря у нее юбилей – родные и друзья будут поздравлять ее с 85-летием. Вот и повод зайти…

Надежда Ивановна в пиджачке кремового цвета и темной с рисунками юбке открывает мне двери своей квартиры.

– *Уже и заждалась,* – на лице добрая улыбка. – *Не стоим, проходим в комнату! Перед этим масочку надеваем, руки обрабатываем* (прыскает мне на руки антисептик): *пандемия коронавирусная еще не отступила – беречься надо!*

Всегда аккуратная во всем, она, даже находясь дома, не игнорирует рекомендации медиков по профилактике коронавирусной инфекции.

В декабре 2019 года я уже рассказывал о полувековом учительском пути героини сегодняшнего рассказа. Приехав молоденькой учительницей в далекую Милковскую восьмилетнюю школу, она быстро прижилась и стала одним из самых любимых учителей у сельских ребятишек. Отработав учителем химии и биологии 18 лет, она затем еще 11 лет возглавляла эту, ставшую родной школу. А затем Надежду Ивановну назначили заведующей районным отделом образования. Было это в 1986 году. Отработав в этой должности 12 лет, она пошла учиться. Получив специальность психолога, вновь пришла в районный отдел образования, где и проработала этим специалистом еще 8 лет.

– *Не сложно было уходить на заслуженный отдых после стольких лет работы?* – мой вопрос застает хозяйку дома врасплох.

– *Оставить работу и уйти на отдых – это для меня стало большой психологической травмой,* – признается Надежда Ивановна. – *Чем только я тогда не занималась, чтобы отвлечь себя от грустных мыслей?! Вязала коврики и носила их в наш краеведческий музей, вышивала. Много читала.*

И сейчас, хотя моя героиня и живет одна, но это вовсе не означает, что она пребывает в одиночестве. У нее много знакомых, друзей, с которыми она почти ежедневно, если и не лично общается, то по телефону-то обязательно говорит.

– *Я не скучаю,* – улыбается она. – *Летом занимаюсь на грядках – у меня рядом с домом четыре грядки и маленькая теплица. Необходимые овощи выращиваю для себя сама. Вечерами читаю электронные книги, либо разгадываю кроссворды.*

На журнальном столике, что стоит возле дивана в ее небольшой, но уютной комнатке, целая стопка различных журналов с кроссвордами. Многие из них уже полностью разгаданы: гимнастика для ума – дело хорошее.

– *Вообще-то я живу по распорядку,* – она смотрит на мою реакцию.

– *Даже так!* – я искренне удивляюсь.

– *Утром встаю и сразу же делаю зарядку – мышцы не должны застаиваться,* – говорит она. – *Потом завтракаю, начинаю прибираться дома. После обеда обязательно иду на улицу гулять. Стараюсь это делать в любую погоду. Вечером же смотрю телевизор, читаю – было бы желание, а занятие всегда найти можно.*

Летом 1998 года Надежду Ивановну Кузнецову за долголетний добросовестный труд в сфере образования наградили медалью Ордена «За заслуги перед Отечеством» II степени.

У моей героини двое детей – сын и дочь. Сын Виктор живет в Милкове, дочь Светлана – в Санкт-Петербурге, работает медиком в спортивной школе Олимпийского резерва. Внуков у Надежды Ивановны четверо. А вот правнуков уже семеро!

– *Как юбилей отмечать будете?* – мне почему-то не терпится узнать об этом.

– *Гостей не будет,* – немного грустно говорит она. – *Боимся в условиях пандемии рисковать. Поздравления буду принимать по телефону. А отметим это дело позже, когда коронавирус затихнет.*

Мы от души поздравляем Надежду Ивановну с предстоящим юбилеем! Здоровья Вам, долголетия, оптимизма!

Евгений ЕЛИСЕЕВ

Уважаемая Надежда Ивановна!

Примите самые теплые и искренние слова поздравления с 85-летием от Администрации Первомайского муниципального района.

Восемьдесят пять — какая солидная дата! Восемьдесят пять лет достойной жизни. Сколько Вы сделали добра, являясь и сегодня примером открытого, добросердечного, целеустремленного человека!

Желаем добрых дней и улыбок, счастливых событий и мгновений, радостных вестей и встреч. Пусть все Ваши дни наполнены будут любовью родных, приятными хлопотами, прекрасным самочувствием и оптимистичным настроением. Всех благ Вам и гармонии души.

С юбилеем!

КУЗНЕЦОВУ Надежду Ивановну поздравляем с юбилеем!

Улетают года, словно пух тополей,
Не грусти, провожая их взглядом.
Ведь года не беда и совсем ерунда,
Коль семья и друзья с тобой рядом.
Желаем здоровья на долгие годы,
И чтоб стороной обходили невзгоды.
Чтоб радость и счастье не знали разлуки,
Чтоб душу согрели дети и внуки.

Дети, внуки, правнуки

На фото: *на конкурсе педагогического мастерства*

«Учитель - это плодотворный луч солнца для молодой души, которого ничем заменить невозможно» К. Д. Ушинский

В мире профессий

Лучшие из лучших

10 декабря 2021 года на сцене Дома детского творчества состоялось торжественное закрытие муниципального этапа Всероссийского конкурса профессионального мастерства “Учитель года” и “Воспитатель года”

На фото: *победители Ольга Сергеевна Александрова и Наталья Владимировна Кузнецова*

В нашем районе уже на протяжении многих лет существует добрая традиция – ежегодно проводить конкурс педагогического мастерства “Учитель года” и “Воспитатель года”. Не стал исключением и уходящий 2021 год. 10 декабря 2021 года на сцене Дома детского творчества состоялось торжественное закрытие муниципального этапа Всероссийского конкурса профессионального мастерства “Учитель года” и “Воспитатель года”.

Открытие праздничного мероприятия началось с песни “Маленькая страна” в исполнении **Захаровой Александры** и **Румянцевой Юлии**, обучающихся Пречистенской средней школы (руководитель **Варвара Кротова**). Строки из этого музыкального произведения прекрасно описывают тот мир, который царит в школе и детском саду. Создать этот удивительный мир – маленькую страну помогают опытные учителя и воспитатели. Быть педагогом (учителем, воспитателем) – это призвание. Это значит хотеть и уметь снова и снова проживать детство с каждым ребенком, уметь видеть мир его глазами. Быть незаметным, когда ребёнок занят делом, и незаменимым, когда ему необходимы помощь и поддержка, принимать его таким, какой он есть.

Муниципальный этап конкурсов профессионального мастерства проходил в 2 этапа. 1 этап – представление портфолио на интернет-сайте, где участники конкурса размещали методические и иные авторские разработки.

2 этап – конкурсное испытание и мастер-класс у воспитателей и урок, а также публичная лекция у учителей. Мастер-класс и публичная лекция на муниципальном уровне проводились впервые.

Конкурсантов объединили творческий подход к своему делу и любовь к профессии. Все они приложили немало усилий, чтобы показать своё педагогическое мастерство.

Итак, очаровательная ведущая мероприятия **Ольга Суханова** объявляет имена конкурсантов. В этом году в муниципальном конкурсе «Воспитатель года” приняли участие:

Кузнецова Наталья Владимировна, педагог-психолог детского сада «Колосок». Наталья Владимировна окончила ЯГПУ им. К. Д. Ушинского по специальности социальный педагог, прошла профессиональную переподготовку на базе ЯГПУ им. К. Д. Ушинского по специальности практический психолог. Стаж работы – 9 лет. Девиз Кузнецовой Н. В.: “*Любить, понимать, помогать*”, а педагогическое кредо заключается в следующих словах: “*Если я не буду любить детей, я не смогу их понять. Если я не смогу понять детей, то не смогу помочь, помочь им вырасти сильными, красивыми, с верой в себя!*”;

КИСЕЛЕВА Екатерина Александровна, воспитатель детского сада «Берёзка». Екатерина Александровна окончила Ярославский педагогический колледж. Имеет первую квалификационная категорию. Педагогический стаж работы составляет 12 лет. Любит путешествовать, увлекается творчеством. Стать воспитателем мечтала с раннего детства. Педагогическое кредо: “*Я – воспитатель и горжусь своей профессией. Ежедневно я возвращаюсь в мир детства, где ждут меня открытые, чистые сердца. Они ждут от меня внимания, ласки, понимания, прощения. И я не имею права на ошибку*”. Екатерина Александровна считает, что дети должны жить в мире красоты, игры, сказки, музыки, творчества и фантазии;

ХОМУТОВА Юлия Алексеевна, воспитатель детского сада «Берёзка». Окончила Пошехоно-Володарский колледж. Работает в должности воспитателя детей дошкольного возраста с 2002 года. Её педагогический стаж – 16 лет. Имеет первую квалификационную категорию. Увлекается цветоводством. Педагогическое кредо: «*Я – воспитатель и этим горжусь, что вместе с детьми жить на свете учусь. Да, я – актриса многих ролей. Но главная роль – заменять матерей*”.

Поддержать воспитателей пришли юные артисты из старшей группы детского сада «Берёзка» с песней «Ягодка» (руководители **Ольга Шептякова, Елена Чеканова**).

Свое педагогическое мастерство на конкурсе “Учитель года” демонстрировали:

АЛЕКСАНДРОВА Ольга Сергеевна, учитель английского языка Пречистенской средней школы. Ольга Сергеевна 2018 году окончила факультет иностранных языков ЯГПУ им. К. Д. Ушинского, получив специальность учителя английского и немецкого языков. С 2018 года работает в Пречистенской средней школе. В этом же году совершила визит в страну изучаемого языка. Ольга Сергеевна – создатель и редактор школьной газеты, ведет дополнительные занятия для малышей по английскому языку на базе Дома детского творчества, любит домашних животных, увлекается игрой в волейбол, а также выпечкой кондитерских изделий. Девизом О. С. Александровой являются слова Томаса Фуллера: «*Если вы владеете знанием, дайте другим зажечь от него свои светильники*»;

ЗОЛОТКОВА Марина Геннадьевна, учитель математики Первомайской средней школы. Марина Геннадьевна в 2000 год окончила Ярославский педагогический университет им. К. Д.Ушинского по специальности учитель математики. Её стаж педагогической деятельности составляет 26 лет. Марина Геннадьевна имеет высшую квалификационную категорию. С 2017 года является членом Ярославской региональной общественной организации «Лидеры сельских школ». Считает, что «*Учитель должен быть артистом, художником, горячо влюбленным в свое дело!*» (А. П. Чехов);

МОИСЕЕВА Валентина Николаевна, учитель начальных классов Всехсвятской основной школы. Родилась в с. Чкалово Ершовского района Саратовской области. В 2000 году окончила с отличием Вольское педагогическое училище № 2 им. Ф. И. Парфёнова по специальности учитель начальных классов, специализация биология и химия в 5- 9 классах. В 2003 году окончила с отличием Саратовский государственный университет им. Н. Г. Чернышевского по специальности педагог-психолог. Валентина Николаевна в 2020 году приняла участие в конкурсе “Земский учитель” и приехала работать в Первомайский район. Общий стаж педагогической деятельности – 12 лет. Её жизненное кредо “*Желание – тысяча возможностей, нежелание – тысяча причин*”, а педагогическое кредо: “*Никогда не теряй своей мечты, твёрдо верь и твёрдо знай: всё на свете сможешь ты!*” Считает, что творческий подход к жизни – обязательное условие для успешного человека завтрашнего дня, а особенно для учителя.

Для каждого участника конкурс – это возможность подведения итогов, личных и профессиональных достижений, шанс общения с коллегами. И, конечно, любой конкурс – это работа, работа творческая, напряженная. И не только для участников, но и для жюри. В состав жюри вошли: **Бредников Анатолий Витальевич**, председатель конкурсной комиссии, заместитель главы Первомайского муниципального района по социальной политике, **Калинина Маргарита Рахимкуловна**, начальник отдела образования районной администрации, **Денисова Татьяна Анатольевна**, заместитель начальника отдела образования, **Вахрушева Любовь Алексеевна**, ведущий специалист отдела образования, **Белякова Татьяна Евгеньевна**, ведущий специалист отдела образования, **Соколова Людмила Михайловна**, председатель районного Профсоюза образования, **Кузнецов Олег Геннадьевич**, победитель муниципального этапа Всероссийского конкурса «Учитель года-2020», **Кузнецова Светлана Сергеевна**, воспитатель дошкольной группы Козской средней школы, **Козлова Галина Алексеевна**, заместитель директора по УВР МОУ Скалинской ОШ, **Шишлинова Наталья Вениаминовна**, педагог-психолог Первомайского детского дома, **Савельев Дмитрий Владимирович**, методист по информационным технологиям МУ ЦОФ ОУ Первомайского МР.

На протяжении нескольких недель жюри работало над оцениваем конкурсных материалов: просматривали портфолио участников конкурса, изучали методические разработки, анализировали публичные лекции и мастер-классы. Выбор сделан, итоги подведены.

Победителем муниципального этапа конкурса профессионального мастерства «Воспитатель года» признана **Наталья Владимировна Кузнецова**. В муниципальном этапе конкурса «Учитель года» признана **Ольга Сергеевна Александрова**. Цветы, радость коллег, поздравления сделали минуты награждения незабываемыми.

На торжественном закрытии муниципального этапа конкурсов присутствовала гостья из соседнего с нами Пошехонья – заместитель главы администрации Пошехонского муниципального района по социальным вопросам **Наталия Александровна Попова**. Наталья Александровна в своей поздравительной речи отметила, что данные конкурсы действительно стали доброй традицией в районах области, пожелала всем творческих успехов, побед и здоровья.

Участие в конкурсе профессионального мастерства позволило конкурсанткам получить высокую оценку своей творческой педагогической деятельности. Но не менее важную задачу конкурс выполнил и для других педагогов. Всем участникам, в том числе и зрителям, командам поддержки, членам жюри была предоставлена возможность профессионального общения с коллегами из других образовательных учреждений, возможность по-иному взглянуть на себя и свою работу, а также обогатиться новым опытом.

В заключение праздничного мероприятия прозвучала песня в исполнении **Варвары Кротовой** «Желаю». Мы присоединяемся к музыкальным словам поздравления и каждого участника конкурсов поздравляем с его личной победой. Желаем больших достижений в профессиональной деятельности, уважения обучающихся и их родителей, здоровья, счастья и много творческих побед!

Ирина КАПРАЛОВА

На фото: *члены жюри и участники конкурса*

ПОНЕДЕЛЬНИК, 20 декабря

1 канал

5.00, 9.25 «Доброе утро» (12+)
9.00, 12.00, 15.00, 18.00, 3.00 «Новости» (16+)
9.50 «Жить здорово!» (16+)
10.55 «Модный приговор» (6+)
12.15, 17.00, 1.35, 3.05 «Время покажет» (16+)
15.15 «Давай поженимся!» (16+)
16.00 «Мужское / Женское» (16+)
18.40 «На самом деле» (16+)
19.45 «Пусть говорят» (16+)
21.00 «Время» (16+)
21.30 Т/с «ЗНАХАРЬ» (16+)
22.35 «Праздничный концерт ко Дню работника органов безопасности РФ» (12+)
0.25 «Любовь на линии огня». М.Рокоссовский» (12+)

Россия

5.00, 9.30 «Утро России»
9.00, 14.30, 21.05 Вести-Ярославль
9.55 «О самом главном» (12+)
11.00, 14.00, 17.00, 20.00 Вести
11.30 «Судьба человека» (12+)
12.40, 18.40 «60 Минут» (12+)
14.55 Т/с «КУЛАГИНЫ» (16+)
17.15 «Андрей Малахов. Прямой эфир» (16+)
21.20 Т/с «ТАЙНЫ СЛЕДСТВИЯ-21» (16+)
23.35 «Вечер с Владимиром Соловьёвым» (12+)
2.20 Т/с «СОБАЧЬЯ РАБОТА» (16+)
4.00 Т/с «БАЙКИ МИТЯЯ» (16+)

Культура

6.30, 7.00, 7.30, 8.30, 10.00, 15.00, 19.30, 23.40 «Новости культуры»
6.35 «Пешком...». «Москва царская»
7.05 «Невский ковчег». «Теория невозможного. Татьяна Гнедич»
7.35 Д/ф «Да, скифы - мы!»
8.15 Д/с «Забытое ремесло»
8.40 Х/ф «ДЕЛО ЗА ТОБОЙ!»
10.15 «Наблюдатель»
11.10 «XX век». «Театральные встречи». Ведущий Василий Лановой. 1979 г.»
12.20 Д/с «Первые в мире»
12.35 «Провинциальные музеи России». «Омск»
13.05 Д/ф «Здоровая диета для здорового мозга»
14.05 «Линия жизни»
15.05 «Новости». «Подробно. Арт»
15.20 «Агора»
16.20 «Цвет времени». «Михаил Врубель»
16.35 «Кинескоп» с Петром Шепотинником». «По итогам кинофестивалей в Таллине и Турине в 2021 г.»
17.20 «Юбилейные концерты года». «Государственный академический русский хор имени А.В.Свешникова»
18.30 Д/ф «Беларусь. Несвижский замок»
19.00 «Уроки русского». «Чтения. Е.Замятин. «Часы». Читает Анатолий Белый»
19.45 «Главная роль»
20.05 «Правила жизни»
20.30 «Спокойной ночи», «малыши!»
20.45 Д/ф «Пространство Олендера»
21.35 «Сати». «Нескучная классика...»
22.15 Т/с «МАРИЯ ТЕРЕЗИЯ. ЖЕНЩИНА НА ВОЙНЕ»
23.10 Д/с «Запечатленное время»

ВТОРНИК, 21 декабря

1 канал

5.00, 9.25 «Доброе утро» (12+)
9.00, 12.00, 15.00, 18.00, 3.00 «Новости» (16+)
9.50 «Жить здорово!» (16+)
10.55 «Модный приговор» (6+)
12.15, 17.00, 1.15, 3.05 «Время покажет» (16+)
15.15 «Давай поженимся!» (16+)
16.00 «Мужское / Женское» (16+)
18.40 «На самом деле» (16+)
19.45 «Пусть говорят» (16+)
21.00 «Время» (16+)
21.30 Т/с «ЗНАХАРЬ» (16+)
22.35 «Док-ток» (16+)
23.30 «Вечерний Ургант» (16+)
0.10 «Ольга Аросева. Рецепт ее счастья» (12+)

Россия

5.00, 9.30 «Утро России»
9.00, 14.30, 21.05 Вести-Ярославль
9.55 «О самом главном» (12+)
11.00, 14.00, 17.00, 20.00 Вести
11.30 «Судьба человека» (12+)
12.40, 18.40 «60 Минут» (12+)
14.55 Т/с «КУЛАГИНЫ» (16+)
17.15 «Андрей Малахов. Прямой эфир» (16+)
21.20 Т/с «ТАЙНЫ СЛЕДСТВИЯ-21» (16+)
23.35 «Вечер с Владимиром Соловьёвым» (12+)
2.20 Т/с «СОБАЧЬЯ РАБОТА» (16+)
4.00 Т/с «БАЙКИ МИТЯЯ» (16+)

Культура

6.30, 7.00, 7.30, 8.30, 10.00, 15.00, 19.30, 23.40 «Новости культуры»
6.35 «Пешком...». «Москва новомосковская»
7.05, 20.05 «Правила жизни»
7.35 Д/ф «Разгадка тайны пирамид. Дахшур»
8.35 «Цвет времени». «Марк Шагал»
8.45 «Легенды мирового кино». «Евгений Леонов»
9.10, 16.35 Т/с «РОЖДЕННАЯ ЗВЕЗДОЙ»
10.15 «Наблюдатель»
11.10 Д/ф «Я возвращаю ваш портрет»
12.15 Д/с «Забытое ремесло»
12.30 «Провинциальные музеи России». «Егорьевск»
13.00 Д/ф «Земля и Солнце Всеволода Стратонова»
13.40, 22.15 Т/с «МАРИЯ ТЕРЕЗИЯ. ЖЕНЩИНА НА ВОЙНЕ»
14.30, 23.10 Д/с «Запечатленное время»
15.05 «Новости». «Подробно. Книги»
15.20 «Эрмитаж»
15.50 «Сати». «Нескучная классика...»
17.20 «Юбилейные концерты года». «ГАСО России имени Е.Ф.Светланова. Дирижер Василий Петренко. С.Рахманинов. Симфония №2»
18.15 Д/с «Первые в мире»
18.30 Д/ф «Казань. Дом Зинаиды Ушковой»
19.00 «Уроки русского». «Чтения. М.Горький. «Сказки об Италии». Читает Александр Галибин»
19.45 «Главная роль»
20.30 «Спокойной ночи», «малыши!»
20.50 Д/ф «Бутлеров. Химия жизни»
21.30 «Белая студия»
0.00 Д/ф «Ларисса Андерсен»

СРЕДА, 22 декабря

1 канал

5.00, 9.25 «Доброе утро» (12+)
9.00, 12.00, 15.00, 18.00, 3.00 «Новости» (16+)
9.50 «Жить здорово!» (16+)
10.55 «Модный приговор» (6+)
12.15, 17.00 «Время покажет» (16+)
15.15, 3.05 «Давай поженимся!» (16+)
16.00, 3.45 «Мужское / Женское» (16+)
18.40 «На самом деле» (16+)
19.45 «Пусть говорят» (16+)
21.00 «Время» (16+)
21.30 Т/с «ЗНАХАРЬ» (16+)
22.35 «Док-ток» (16+)
23.35 «Вечерний Ургант» (16+)
0.25 «Молодежный чемпионат мира по хоккею 2022 г. Сборная России - сборная Канады. Прямой эфир из Канады» (0+)

Россия

5.00, 9.30 «Утро России»
9.00, 14.30, 21.05 Вести-Ярославль
9.55 «О самом главном» (12+)
11.00, 14.00, 17.00, 20.00 Вести
11.30 «Судьба человека» (12+)
12.40, 18.40 «60 Минут» (12+)
14.55 Т/с «КУЛАГИНЫ» (16+)
17.15 «Андрей Малахов. Прямой эфир» (16+)
21.20 Т/с «ТАЙНЫ СЛЕДСТВИЯ-21» (16+)
23.35 «Вечер с Владимиром Соловьёвым» (12+)
2.20 Т/с «СОБАЧЬЯ РАБОТА» (16+)
4.00 Т/с «БАЙКИ МИТЯЯ» (16+)

Культура

6.30, 7.00, 7.30, 8.30, 10.00, 15.00, 19.30, 23.40 «Новости культуры»
6.35 «Пешком...». «Москва толстовская»
7.05, 20.05 «Правила жизни»
7.35 Д/ф «Разгадка тайны пирамид. Мейдум»
8.35 «Цвет времени». «Иван Крамской. «Портрет неизвестной»
8.45 «Легенды мирового кино». «Зоя Федорова»
9.10, 16.35 Т/с «РОЖДЕННАЯ ЗВЕЗДОЙ»
10.15 «Наблюдатель»
11.10 Д/ф «Белый медведь»
12.15 Д/с «Забытое ремесло»
12.30 «Провинциальные музеи России». «Евпатория»
13.00 Д/ф «Ларисса Андерсен»
13.40, 22.15 Т/с «МАРИЯ ТЕРЕЗИЯ. ЖЕНЩИНА НА ВОЙНЕ»
14.30, 23.10 Д/с «Запечатленное время»
15.05 «Новости». «Подробно. Кино»
15.20 «Гилберт Кит Честертон «Тайна отца Брауна» в программе «Библейский сюжет»
15.50 «Белая студия»
17.20 «Юбилейные концерты года». «Концертный оркестр Московской консерватории. Дирижер Владимир Юровский»
18.15 Д/с «Первые в мире»
18.30 Д/ф «Екатеринбург. Особняк Тупиковых»
19.00 «Уроки русского». «Чтения. А.Аверченко. «Экзекутор Бурачков». Читает Иосиф Райхельгауз»
19.45 «Главная роль»
20.30 «Спокойной ночи», «малыши!»
20.50 Альманах по истории музыкальной культуры
21.30 Д/ф «День, когда пришел «Иртыш»
0.00 Д/ф «Великие фотографы великой страны. Сергей Левицкий»

ЧЕТВЕРГ, 23 декабря

1 канал

5.00, 9.25 «Доброе утро» (12+)
9.00, 15.00, 18.00, 3.00 «Новости» (16+)
9.50 «Жить здорово!» (16+)
10.55, 15.15 «Время покажет» (16+)
12.00 «Ежегодная пресс-конференция В. Путина» (0+)
18.40 «На самом деле» (16+)
19.45 «Пусть говорят» (16+)
21.00 «Время» (16+)
22.00 Т/с «ЗНАХАРЬ» (16+)
23.05 «Большая игра» (16+)
0.00 «Вечерний Ургант» (16+)
0.40 «Горячий лед». Чемпионат России по фигурному катанию. Олимпийский отбор. Пары. Короткая программа. Танцы. Ритм-танец. Трансляция из Санкт-Петербурга» (0+)

Россия

5.00, 9.30 «Утро России»
9.00, 21.05 Вести-Ярославль
9.55 «О самом главном» (12+)
11.00, 17.00, 20.00 Вести
12.00 Ежегодная пресс-конференция Владимира Путина
15.00, 18.40 «60 Минут» (12+)
17.15 «Андрей Малахов. Прямой эфир» (16+)
21.20 Т/с «ТАЙНЫ СЛЕДСТВИЯ-21» (16+)
23.35 «Вечер с Владимиром Соловьёвым» (12+)
2.20 Т/с «СОБАЧЬЯ РАБОТА» (16+)

Культура

6.30, 7.00, 7.30, 8.30, 10.00, 15.00, 19.30, 23.40 «Новости культуры»
6.35 «Пешком...». «Москва клубная»
7.05, 20.05 «Правила жизни»
7.35 Д/ф «Помпеи. Город, застывший в вечности»
8.35 «Цвет времени». «Николай Ге»
8.45 «Легенды мирового кино». «Олег Видов»
9.10, 16.30 Т/с «РОЖДЕННАЯ ЗВЕЗДОЙ»
10.15 «Наблюдатель»
11.10 «XX век». «Муслим Магомаев. Встреча друзей по случаю 50-летнего юбилея». 1993 г.»
12.30 «Провинциальные музеи России». «Осташков»
13.00 Д/ф «Великие фотографы великой страны. Сергей Левицкий»
13.40, 22.15 Т/с «МАРИЯ ТЕРЕЗИЯ. ЖЕНЩИНА НА ВОЙНЕ»
14.30, 23.10 Д/с «Запечатленное время»
15.05 «Новости». «Подробно. Театр»
15.20 «Моя любовь - Россия!» «Ведущий Пьер-Кристиан Броше. «Синий лен на волжских берегах»
15.45 «2 Верник 2». «Вера Алентова»
17.20, 1.35 «Юбилейные концерты года». «Государственный музыкально- педагогический институт имени М.М.Ипполитова-Иванова»
18.35 «Линия жизни»
19.45 «Главная роль»
20.30 «Спокойной ночи», «малыши!»
20.50 Д/ф «Ищите женщину». Какая ты красивая, когда молчишь!»
21.30 «Энигма». «Ксения Сидорова»

Официально

АДМИНИСТРАЦИЯ ПЕРВОМАЙСКОГО МУНИЦИПАЛЬНОГО РАЙОНА ЯРОСЛАВСКОЙ ОБЛАСТИ
ПОСТАНОВЛЕНИЕ

от 14.12.2021 г. № 693 п. Пречистое

О подготовке документации по планировке территории

В соответствии с Градостроительным кодексом Российской Федерации, Федеральным законом от 06.10.2003 года № 131-ФЗ «Об общих принципах организации местного самоуправления в Российской Федерации», Уставом Первомайского муниципального района Ярославской области, в целях обеспечения устойчивого развития территорий, выполнения задач в области градостроительства, обеспечения при осуществлении градостроительной деятельности благоприятных условий жизнедеятельности, а также прав и законных интересов физических и юридических лиц,

АДМИНИСТРАЦИЯ ПЕРВОМАЙСКОГО МУНИЦИПАЛЬНОГО РАЙОНА ПОСТАНОВЛЯЕТ:

1. Администрации Пречистенского сельского поселения Ярославской области, организовать подготовку проекта межевания территории в целях определения местоположения границ земельного участка, предназначенного для размещения малоэтажного многоквартирного жилого дома, расположенного по адресу: Ярославская область, Первомайский район, Пречистенское сельское поселение, с. Киево, д. 13.

2. Утвердить задание на разработку документации по планировке территории, в части разработки проекта межевания территории в виде отдельного документа в целях определения местоположения границ земельного участка указанного в пункте 1 настоящего постановления. (Прилагается)

3. Установить, что предложения физических и(или) юридических лиц о порядке, сроках подготовки и содержания документации по планировке и межеванию территории, указанных в пункте 1 настоящего постановления, направляются в Отдел строительства, архитектуры и развития инфраструктуры Администрации Первомайского муниципального района (п. Пречистое, ул. Ярославская д. 90) в течение 10 календарных дней со дня официального опубликования настоящего постановления.

4. Опубликовать настоящее постановление в газете «Призыв», разместить на официальном сайте Администрации Первомайского муниципального района в сети интернет.

5. Контроль за исполнением постановления возложить на заместителя главы Администрации Первомайского муниципального района по строительству и развитию инфраструктуры (Марочкина И. В.)

6. Постановление вступает в силу с момента подписания.

М. Ю. ДИМОРОВ,
глава Первомайского
муниципального района

АДМИНИСТРАЦИЯ ПЕРВОМАЙСКОГО МУНИЦИПАЛЬНОГО РАЙОНА ЯРОСЛАВСКОЙ ОБЛАСТИ
ПОСТАНОВЛЕНИЕ

от 14.12.2021 г. № 694 п. Пречистое

О подготовке документации по планировке территории

В соответствии с Градостроительным кодексом Российской Федерации, Федеральным законом от 06.10.2003 года № 131-ФЗ «Об общих принципах организации местного самоуправления в Российской Федерации», Уставом Первомайского муниципального района Ярославской области, в целях обеспечения устойчивого развития территорий, выполнения задач в области градостроительства, обеспечения при осуществлении градостроительной деятельности благоприятных условий жизнедеятельности, а также прав и законных интересов физических и юридических лиц,

АДМИНИСТРАЦИЯ ПЕРВОМАЙСКОГО МУНИЦИПАЛЬНОГО РАЙОНА ПОСТАНОВЛЯЕТ:

1. Администрации Пречистенского сельского поселения Ярославской области, организовать подготовку проекта межевания территории в целях определения местоположения границ земельного участка, предназначенного для размещения малоэтажного многоквартирного жилого дома, расположенного по адресу: Ярославская область, Первомайский район, Пречистенское сельское поселение, с. Коза, ул. Центральная, д. 30.

2. Утвердить задание на разработку документации по планировке территории, в части разработки проекта межевания территории в виде отдельного документа в целях определения местоположения границ земельного участка указанного в пункте 1 настоящего постановления. (Прилагается)

3. Установить, что предложения физических и(или) юридических лиц о порядке, сроках подготовки и содержания документации по планировке и межеванию территории, указанных в пункте 1 настоящего постановления, направляются в Отдел строительства, архитектуры и развития инфраструктуры Администрации Первомайского муниципального района (п. Пречистое, ул. Ярославская д. 90) в течение 10 календарных дней со дня официального опубликования настоящего постановления.

4. Опубликовать настоящее постановление в газете «Призыв», разместить на официальном сайте Администрации Первомайского муниципального района в сети интернет.

5. Контроль за исполнением постановления возложить на заместителя главы Администрации Первомайского муниципального района по строительству и развитию инфраструктуры (Марочкина И. В.)

6. Постановление вступает в силу с момента подписания.

М. Ю. ДИМОРОВ,
глава Первомайского
муниципального района

АДМИНИСТРАЦИЯ ПЕРВОМАЙСКОГО МУНИЦИПАЛЬНОГО РАЙОНА ЯРОСЛАВСКОЙ ОБЛАСТИ
ПОСТАНОВЛЕНИЕ

от 14.12.2021 г. № 695 п. Пречистое

О проведении публичных слушаний по проекту межевания территории

В соответствии со ст. 43,45 Градостроительного кодекса Российской Федерации, Федеральным законом от 06.10.2003 № 131-ФЗ «Об общих принципах организации местного самоуправления в Российской Федерации», Уставом Первомайского муниципального района Ярославской области, в целях выполнения задач в области градостроительства, обеспечения при осуществлении градостроительной деятельности благоприятных условий жизнедеятельности, а также прав и законных интересов физических и юридических лиц,

АДМИНИСТРАЦИЯ ПЕРВОМАЙСКОГО МУНИЦИПАЛЬНОГО РАЙОНА ПОСТАНОВЛЯЕТ:

1. Назначить публичные слушания по проекту межевания территории по адресу: Ярославская область, Первомайский район, Кукобойское сельское поселение, с. Кукобой, ул. Советская (далее – проект межевания территории), разработанного в целях определения границ земельного участка, предназначенного для ведения огородничества (Приложение № 1).

2. Назначить публичные слушания по проекту межевания территории по адресу: Ярославская область, Первомайский район, Кукобойское сельское поселение, с. Кукобой, (далее – проект межевания территории) предназначенного для хранения автотранспорта (Приложение № 2).

3. Публичные слушания по проектам межевания территории указанных в п. 1 и п. 2 настоящего постановления, назначить на 18 января 2021 года в 10-00 часов в здании Администрация Первомайского муниципального района (в актовом зале на 1-ом этаже) по адресу: Ярославская область, Первомайский р-н, п. Пречистое, ул. Ярославская д. 90.

4. Установить, что предложения и замечания по проекту межевания территории могут быть направлены в Администрацию Первомайского муниципального района по адресу: Ярославская область, Первомайский р-н, п. Пречистое ул. Ярославская д. 90, по тел. 8 (485 49) 2-10-48, на электронную почту marockina@pervomay.adm.yar.ru, с даты опубликования настоящего постановления по 18 января 2021 года (до 10.00 часов).

5. Разместить проект межевания территории для ознакомления заинтересованных юридических и физических лиц на официальном сайте Администрации Первомайского муниципального района по адресу: http://pervomayadm.ru/dokumentaciya-po-planirovke-territorii.html., так же с проектом межевания территории можно ознакомиться в отделе строительства, архитектуры и развития инфраструктуры администрации Первомайского муниципального района по адресу: Ярославская область, Первомайский р-н, п. Пречистое ул. Ярославская д. 90, 2-й этаж, каб. 7.

6. Контроль за исполнением настоящего постановления возложить на заместителя Главы Администрации Первомайского муниципального района по строительству и развитию инфраструктуры Марочкину И. В.

7. Опубликовать настоящее постановление в газете «Призыв» и разместить на официальном сайте Администрации Первомайского муниципального района.

8. Постановление вступает в силу с момента его подписания.

М. Ю. ДИМОРОВ,
глава муниципального района

Официально

АДМИНИСТРАЦИЯ ПЕРВОМАЙСКОГО МУНИЦИПАЛЬНОГО РАЙОНА ЯРОСЛАВСКОЙ ОБЛАСТИ

ПОСТАНОВЛЕНИЕ

от 08.12.2021 г. № 678 р.п. Пречистое

О внесение изменений в постановление Администрации Первомайского муниципального района № 751 от 01.12.2017 «Об утверждении административного регламента предоставления муниципальной услуги «Выдача градостроительного плана земельного участка»

В соответствии с Градостроительным кодексом Российской Федерации, Федеральным законом Российской Федерации от 27.07.2010 № 210-ФЗ «Об организации предоставления государственных и муниципальных услуг», Федеральным законом Российской Федерации от 06.10.2003 № 131-ФЗ «Об общих принципах организации местного самоуправления в Российской Федерации», Федеральным законом от 24.11.1995 № 181-ФЗ «О социальной защите инвалидов в Российской Федерации», постановлением Администрации Первомайского муниципального района от 09.06.2011 № 351 «О порядке разработки и утверждения административных регламентов исполнения муниципальных функций, разработки и утверждения административных регламентов предоставления муниципальных услуг, проведения экспертизы административных регламентов предоставления муниципальных услуг», Уставом Первомайского муниципального района АДМИНИСТРАЦИЯ ПЕРВОМАЙСКОГО МУНИЦИПАЛЬНОГО РАЙОНА ПОСТАНОВЛЯЕТ:

1. Внести в Административный регламент предоставления муниципальной услуги «Выдача градостроительного плана земельного участка», утверждённый постановлением Администрации Первомайского муниципального района № 751 01.12.2017 года (далее – Административный регламент), следующие изменения:

1. Пункт 2.3 дополнить абзацем следующего содержания: «Заявители в целях получения муниципальной услуги обращаются в Администрацию непосредственно или через многофункциональный центр. В электронной форме муниципальная услуга предоставляется с использованием единого портала государственных и муниципальных услуг, региональных порталов государственных и муниципальных услуг, официальных сайтов указанных органов в соответствии с нормативными правовыми актами, устанавливающими порядок предоставления государственных и муниципальных услуг».

2. Подпункт 1 пункта 3.2 дополнить абзацем следующего содержания: «Установление личности заявителя может осуществляться в ходе личного приема посредством предъявления паспорта гражданина Российской Федерации либо иного документа, удостоверяющего личность, в соответствии с законодательством Российской Федерации или посредством идентификации и аутентификации с использованием информационных технологий, предусмотренных ч. 18 ст. 14.1 Федерального закона от 27 июля 2006 года № 149-ФЗ «Об информации, информационных технологиях и о защите информации». Идентификация и аутентификация могут осуществляться посредством:

1) единой системы идентификации и аутентификации или иных государственных информационных систем, если такие государственные информационные системы в установленном Правительством Российской Федерации порядке обеспечивают взаимодействие с единой системой идентификации и аутентификации, при условии совпадения сведений о физическом лице в указанных информационных системах;

2) единой системы идентификации и аутентификации и единой информационной системы персональных данных, обеспечивающей обработку, включая сбор и хранение, биометрических персональных данных, их проверку и передачу информации о степени их соответствия предоставленным биометрическим персональным данным физического лица.

2. Контроль за исполнением постановления возложить на заместителя главы Администрации Первомайского муниципального района по строительству и развитию инфраструктуры Марочкину И. В.

3. Опубликовать настоящее постановление в газете «Призыв», разместить на официальном сайте Администрации Первомайского муниципального района в сети интернет.

4. Постановление вступает в силу после его опубликования.

М. Ю. ДИМОРОВ,
глава Первомайского муниципального района

ПЯТНИЦА, 24 декабря

1 канал

5.00, 9.25 «Доброе утро» (12+)
9.00, 12.00, 15.00, 18.00 «Новости» (16+)
9.50 «Жить здорово!» (16+)
10.55, 3.00 «Модный приговор» (6+)
12.15, 17.00 «Время покажет» (16+)
13.45 «Горячий лед». Чемпионат России по фигурному катанию. Олимпийский отбор. Танцы. Произвольный танец. Прямой эфир из Санкт-Петербурга» (0+)
15.15, 3.50 «Давай поженимся!» (16+)
16.00, 4.30 «Мужское / Женское» (16+)
18.25 «Поле чудес» (16+)
19.40 «Горячий лед». Чемпионат России по фигурному катанию. Олимпийский отбор. Женщины. Короткая программа. Прямой эфир из Санкт-Петербурга» (0+)
21.00 «Время» (16+)
21.30 «Голос» (12+)
23.25 «Вечерний Ургант» (16+)
0.20 Д/ф «Первая женщина во главе Дома Моды Christian Dior» (12+)

Россия

5.00, 9.30 «Утро России»
9.00, 14.30, 20.45 Вести-Ярославль
9.55 «О самом главном» (12+)
11.00, 14.00, 17.00, 20.00 Вести
11.30 «Судьба человека» (12+)
12.40, 18.40 «60 Минут» (12+)
14.55 Т/с «КУЛАГИНЫ» (16+)
17.15 «Андрей Малахов. Прямой эфир» (16+)
21.00 «Юморина-2021» (16+)
23.00 «Веселья час» (16+)
0.50 Х/ф «ЛЮБОВЬ КАК НЕСЧАСТНЫЙ СЛУЧАЙ» (12+)
4.00 Т/с «БАЙКИ МИТЯЯ» (16+)

НТВ

4.55 Т/с «МУХТАР. НОВЫЙ СЛЕД» (16+)
6.30 «Утро. Самое лучшее» (16+)
8.00, 10.00, 13.00, 16.00, 19.00 Сегодня
8.25 «Простые секреты» (16+)
9.15, 10.25 Т/с «МОРСКИЕ ДЬЯВОЛЫ» (16+)
10.45 Т/с «МОРСКИЕ ДЬЯВОЛЫ. РУБЕЖИ РОДИНЫ» (16+)
13.25 «Чрезвычайное происшествие» (16+)
14.00 «Место встречи» (16+)
16.45 «ДНК» (16+)
17.50 «Жди меня» (12+)
20.00 Х/ф «БОРЕЦ» (16+)
0.20 Х/ф «ДОКТОР ЛИЗА» (12+)
2.25 «Квартирный вопрос» (0+)
3.15 Т/с «ГРЯЗНАЯ РАБОТА» (16+)

5 канал

5.00, 9.00, 13.00 «Известия» (16+)
5.50, 9.25, 13.25 Т/с «МЕНТОВСКИЕ ВОЙНЫ 5» (16+)
13.55 Т/с «МЕНТОВСКИЕ ВОЙНЫ 6» (16+)
19.40, 0.45 Т/с «СЛЕД» (16+)
23.45 «Светская хроника» (16+)

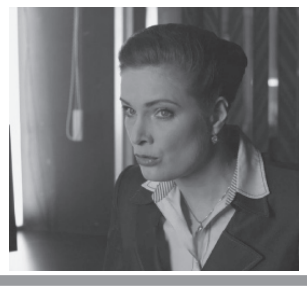

Первый Ярославский

6.30, 8.00, 12.00, 14.00, 16.00, 19.00, 21.30, 0.00 «День в событиях» (16+)
7.00, 7.40, 8.30, 9.10 «Овсянка» (12+)
7.30, 9.00, 10.00, 11.00 «Новости» (16+)
9.30, 10.30, 15.15, 16.30, 18.00, 1.30 «Отличный выбор» (16+)
10.15 «Личные финансы» (12+)
11.10, 17.00 «Експерименты. Я - имитация. Драгоценные кадры» (12+)
11.45, 15.45, 18.30 «Овсянка. Для семьи» (12+)
12.30 «Животная страсть. Инстинкт» (12+)
13.00, 0.30 Т/с «ПОСЛЕДНИЙ ИЗ МАГИКЯН» (12+)
14.30, 18.45, 21.20 «В тему» (12+)
14.45 Мультфильм (0+)
17.30 «Експерименты. Я - имитация. Еда» (12+)
19.30 Х/ф «ВСЕ ТОЛЬКО НАЧИНАЕТСЯ» (16+)
22.00 Т/с «ШУЛЕР» (16+)
23.00 Т/с «УГРОЗЫСК» (16+)

Культура

6.30, 7.00, 7.30, 8.30, 10.00, 15.00, 19.30, 23.30 «Новости культуры»
6.35 «Пешком...». «Москва Саввы Морозова»
7.05 «Правила жизни»
7.35 Д/ф «Тысяча и одно лицо Пальмиры. Сокровище, затерянное в пустыне»
8.35 «Цвет времени». «Камера-обскура»
8.45 «Легенды мирового кино». «Лидия Смирнова»
9.10, 16.30 Т/с «РОЖДЕННАЯ ЗВЕЗДОЙ»
10.20 Х/ф «ВАЛЕРИЙ ЧКАЛОВ»
12.15, 16.15 Д/с «Забытое ремесло»
12.30 «Провинциальные музеи России». «Село Моховое (Орловская область)»
13.00 Д/ф «Великие фотографы великой страны. Евгений Халдей»
13.40 Т/с «МАРИЯ ТЕРЕЗИЯ. ЖЕНЩИНА НА ВОЙНЕ»
14.30 Д/с «Запечатленное время»
15.05 «Письма из провинции»
15.35 «Энигма». «Ксения Сидорова»
17.20, 1.15 «Юбилейные концерты года». «Музыкальная школа имени Гнесиных»
18.45 «Царская ложа»
19.45 «Всероссийский открытый телевизионный конкурс юных талантов «Синяя птица»
21.00 «Острова»
21.40 «Про Федота-стрельца», «удалого молодца». Автор и исполнитель Леонид Филатов»
22.40 «2 Верник 2». «Дмитрий Назаров»
23.50 Х/ф «ОДНАЖДЫ В ТРУБЧЁВСКЕ»

СУББОТА, 25 декабря

1 канал

6.00 «Доброе утро. Суббота» (6+)
9.00 «Умницы и умники» (12+)
9.45 «Слово пастыря» (0+)
10.00, 12.00 «Новости» (16+)
10.15 «Этери Тутберидзе. Откровенный разговор» (16+)
11.15 «Владислав Галкин. Близко к сердцу» (16+)
12.15 «Про Федота-стрельца, удалого молодца» (12+)
13.25 «Леонид Филатов. Надеюсь, я вам не наскучил..» (12+)
14.20 Х/ф «ПРИХОДИТЕ ЗАВТРА..» (0+)
16.10 «Кто хочет стать миллионером?» (12+)
17.45 «Горячий лед». Чемпионат России по фигурному катанию. Олимпийский отбор. Пары. Произвольная программа. Женщины. Произвольная программа. Прямой эфир из Санкт-Петербурга» (0+)
21.00 «Время» (16+)
21.20 «Сегодня вечером» (16+)
0.25 Х/ф «ХОРОШИЙ ДОКТОР» (16+)

Россия

5.00 «Утро России. Суббота»
8.00 Вести-Ярославль
8.20 Местное время. Суббота
8.35 «По секрету всему свету» (0+)
9.00 «Формула еды» (12+)
9.25 «Пятеро на одного» (0+)
10.10 «Сто к одному» (0+)
11.00 Вести
11.30 «Юмор! Юмор! Юмор!!!» (16+)
12.35 «Доктор Мясников» (12+)
13.40 Т/с «ПРИНЦЕССА И НИЩЕНКА» (16+)
18.00 «Привет, Андрей!» (12+)
20.00 Вести в субботу
21.00 Х/ф «АИСТ НА КРЫШЕ» (16+)
1.05 Х/ф «Я БУДУ ЖДАТЬ ТЕБЯ ВСЕГДА» (12+)

НТВ

4.40 «Он вот такой, Владислав Галкин!» (16+)
5.30 Х/ф «ЕГОРУШКА» (12+)
7.25 «Смотр» (0+)
8.00, 10.00, 16.00 Сегодня
8.20 «Готовим с Алексеем Зиминым» (0+)
8.45 «Поедем, поедим!» (0+)
9.25 «Едим дома» (0+)
10.20 «Главная дорога» (16+)
11.00 «Живая еда» (12+)
12.00 «Квартирный вопрос» (0+)
13.05 «Однажды...» (16+)
14.00 «По следу монстра» (16+)
15.00 «Своя игра» (0+)
16.20 «Следствие вели..» (16+)
19.00 «Центральное телевидение» (16+)
20.20 «Ты не поверишь!» (16+)
21.20 «Секрет на миллион» (16+)
23.25 «Международная пилорама» (16+)

5 канал

5.00, 14.15 Т/с «СЛЕД» (16+)
6.10 Т/с «ВЕЛИКОЛЕПНАЯ ПЯТЁРКА-4» (16+)
9.00 «Светская хроника» (16+)
10.00 Т/с «СТАРШИЙ СЛЕДОВАТЕЛЬ» (16+)
0.00 «Известия» (16+)
0.55 Т/с «ГРИГОРИЙ Р.» (12+)

Первый Ярославский

8.00, 9.00, 13.00, 14.30, 1.00 «Отличный выбор» (16+)
8.30 Мультфильм (0+)
9.30, 12.20 «Личные финансы» (12+)
9.45, 0.45 «Я+спорт» (12+)
10.00, 19.00 «День в событиях» (16+)
10.30 «Ярославские лица» (16+)
11.00 «Семейный круг» (6+)
11.20 «Планета на двоих. Абхазия» (12+)
12.30 «Тайны анатомии. Скелет» (12+)
13.30 «Клонирование» (12+)
13.50 «В тему» (12+)
15.00 Т/с «УГРОЗЫСК» (16+)
16.30 Х/ф «СВЯТАЯ ДЖУДИ» (16+)
18.35 «Территория»: Даниловский МР» (16+)
19.50 «Финал проекта «Некрасов: классик и/или современник» (12+)
21.10 Х/ф «ТИХАЯ ГАВАНЬ» (12+)
23.15 Т/с «ДВА ОТЦА И ДВА СЫНА» (16+)

Культура

6.30 «Гилберт Кит Честертон «Тайна отца Брауна» в программе «Библейский сюжет»
7.05, 14.25, 2.25 Мультфильм
8.45 Х/ф «НЕ БОЙСЯ, Я С ТОБОЙ!»
11.15 Д/ф «Лев Дуров. Он еще не наигрался»
11.55 «Эрмитаж»
12.25 «Черные дыры. Белые пятна»
13.05, 1.30 Д/ф «Дикая природа океанов»
14.00 Д/с «Союзмультфильм - 85»
15.15 Д/ф «Ищите женщину». Какая ты красивая, когда молчишь!»
16.00 Д/ф «Рождество в гостях у Тюдоров с Люси Уорсли»
17.00 Д/с «Отцы и дети»
17.30 «Пешком». «Про войну и мир». Кронштадтское восстание»
18.05 Д/ф «Подлинная история Фроси Бурлаковой»
18.45 Х/ф «ЖЕНИТЬБА БАЛЬЗАМИНОВА»
20.10 «Большой мюзикл». «Гала-концерт»
22.00 «Агора»
23.00 Х/ф «МЕШОК БЕЗ ДНА»
0.45 «Искатели»

ВОСКРЕСЕНЬЕ, 26 декабря

1 канал

6.00, 10.00, 13.50 «Новости» (16+)
6.10 Т/с «СЕМЕЙНЫЙ ДОМ» (16+)
6.55 «Играй, гармонь любимая!» (12+)
7.40 «Часовой» (12+)
8.10 «Здоровье» (16+)
9.20 «Непутевые заметки» (12+)
10.20 «В чем сила, брат?» (12+)
11.25 Х/ф «БРАТ 2» (16+)
14.10 «Праздничный концерт ко Дню спасателя» (12+)
15.45 «Горячий лед». Чемпионат России по фигурному катанию. Олимпийский отбор. Показательные выступления. Прямой эфир из Санкт-Петербурга» (0+)
18.05 «Золотой граммофон» (16+)
21.00 «Время» (16+)
22.40 «Что? Где? Когда?». Финал года» (16+)

Россия

5.20, 3.15 Х/ф «ОТ СЕРДЦА К СЕРДЦУ» (16+)
7.15 «Устами младенца» (0+)
8.00 Местное время. Воскресенье
8.35 «Когда все дома с Тимуром Кизяковым» (0+)
9.25 «Утренняя почта с Николаем Басковым» (12+)
10.10 «Сто к одному» (0+)
11.00 Вести
11.30 «Измайловский парк». Большой юмористический концерт (16+)
13.50 Т/с «ПРИНЦЕССА И НИЩЕНКА» (16+)
17.40 «Всероссийский открытый телевизионный конкурс юных талантов «Синяя Птица». Финал
20.00 Вести недели
22.00 Москва. Кремль. Путин
22.40 «Воскресный вечер с Владимиром Соловьёвым» (12+)
1.30 Х/ф «МОЛЧУН» (16+)

НТВ

4.55 Х/ф «СОЮЗ НЕРУШИМЫЙ» (16+)
6.35 «Центральное телевидение» (16+)
8.00, 10.00, 16.00 Сегодня
8.20 «У нас выигрывают!» (12+)
10.20 «Первая передача» (16+)
11.00 «Чудо техники» (12+)
12.00 «Дачный ответ» (0+)
13.00 «НашПотребНадзор» (16+)
14.00 «Фактор страха» (12+)
15.00 «Своя игра» (0+)
16.20 «Следствие вели..» (16+)
18.00 «Новые русские сенсации» (16+)
19.00 «Итоги недели»
20.10 «Суперстар! Возвращение». Финал (16+)
23.25 «Основано на реальных событиях» (16+)

5 канал

5.00 Т/с «ГРИГОРИЙ Р.» (12+)
7.05, 0.10 Т/с «ОТДЕЛЬНОЕ ПОРУЧЕНИЕ» (16+)
8.50, 2.00 Т/с «ОТЦЫ» (16+)
10.45, 3.30 Т/с «РЕПОРТАЖ СУДЬБЫ» (16+)
12.40 Т/с «ЧУЖОЙ РАЙОН-1» (16+)
14.35 Т/с «ЧУЖОЙ РАЙОН-2» (16+)

Первый Ярославский

8.00, 9.15, 13.15, 14.30, 1.05 «Отличный выбор» (16+)
8.20 Мультфильм (0+)
9.00, 13.45 «Я+спорт» (12+)
9.45 «Территория молодёжи» (12+)
10.00 «День в событиях» (16+)
10.50 «Территория»: Даниловский МР» (16+)
11.15 Х/ф «ТИХАЯ ГАВАНЬ» (12+)
14.00 «Человек-праздник. Швейцария. Фестиваль Санта-Клауса» (12+)
15.00 Т/с «УГРОЗЫСК» (16+)
16.30 Х/ф «НА ГРАНИ БЕЗУМИЯ» (16+)
18.30 «Финал проекта «Некрасов: классик и/или современник» (12+)
19.50 «Дискуссионный проект «Про будущее» (12+)
20.45 Т/с «ДВА ОТЦА И ДВА СЫНА» (16+)
23.45 «Планета на двоих. Абхазия» (12+)
0.45 «В тему» (12+)

Культура

6.30 Мультфильм
8.15 Х/ф «ВАШИ ПРАВА?»
9.55 «Обыкновенный концерт с Эдуардом Эфировым»
10.25 Х/ф «ДУШЕЧКА»
11.40 Д/ф «Сергей Колосов. Документальность легенды»
12.35 «Письма из провинции»
13.05, 2.00 Д/ф «Дикая природа океанов»
14.00 Д/с «Союзмультфильм - 85»
14.25 «Невский ковчег». «Теория невозможного. Генрих Шлиман»
14.55 Д/ф «Тагефон, или Смерть «великого немого»
15.35 Х/ф «ЭТО ДОЛЖНО СЛУЧИТЬСЯ С ВАМИ»
17.15 «Пешком». «Про войну и мир». Дорога жизни»
17.45 Д/ф «Могучий мститель злых обид»
18.35 «Романтика романса»
19.30 «Новости культуры» с Владиславом Флярковским»
20.10 «Фильм Бэллы Курковой «Нам некуда бежать друг от друга...»
21.40 Х/ф «БЕЗЫМЯННАЯ ЗВЕЗДА»
23.55 «Кинескоп» с Петром Шепотинником». «Современное французское кино»
0.35 Х/ф «ЖЕНИТЬБА БАЛЬЗАМИНОВА»

Мир наших увлечений

Фея кукол

На фото: *Галина Николаевна Попова*

на Николаевна. Каждая ее куколка, на которую уходит немало времени, оригинальна, не похожа на других, сделана с душой и любовью. Работы Галины можно сравнить с работой ювелира. Смотришь на них и удивляешься, как такое возможно. Вывязано все в миниатюрных размерах: ручки, ножки, пальчики, ушки. Вышиты глаза и губы, даже реснички есть! А одежда… туфельки на каблучках, модные топы, юбки, платья, все это тоже вывязано крючком из очень тонкой нити. Однажды, нам в детский сад передали несколько таких кукол-красавиц, дети и взрослые были в восторге. С тех пор Галина постоянно радует нас новыми куколками, в которые дети с удовольствием играют. Очень надеемся, что после того, как закончатся антиковидные ограничения, мы встретимся с мастером, и Галина Николаевна расскажет и покажет нам, как создает свои шедевры.

Мы – ребята и взрослые дошкольных групп Первомайской средней школы выражаем Поповой Галине Николаевне огромную благодарность за подаренную радость и желаем неиссякаемого вдохновения и творчества! В преддверии Нового года хотим пожелать ей здоровья, радостных событий, приятных сюрпризов, добрых встреч и улыбок.

Ольга ГРИБКОВА

На фото: *очаровательные куколки, связанные крючком Галиной Николаевной Поповой*

Фея знала свое дело,
И летая в небесах,
Днем и ночью, то и дело,
Совершала чудеса.
Фея Кукол создавала,
Мастерила, колдовала.
Все, чего она касалась,
Оживало, просыпалось.
И в ее руках послушно
Обретали Куклы Души.
Ведь у Кукол судьбы тоже
С человеческими схожи...
А потом свои трофеи
Раздавала людям Фея.
Потому, что это средство,
Чтобы вечно помнить детство...

Лариса Рубальская

Такая фея, создающая очаровательных кукол, связанных крючком, живет в Кукобое. Это **Попова Гали-**

ПОЗДРАВЛЯЕМ!

КОННОВОЙ Нине Александровне
Дорогую маму, бабушку
поздравляем с 80-летием!

С юбилеем, мамочка, тебя
Поздравляем громко всей семьею!
Окружает пусть любовь и теплота,
Радость будет пусть всегда с тобою.
Пусть к восьми десяткам этим
Лишь прибавится и бодрости, и сил.
Чтоб в душе сияло только лето,
Каждый миг чтоб радость приносил.
Дети, внуки, правнуки

с. Кукобой

РАЗГУЛЯЕВУ Зою Федоровну
поздравляем с 80-летием!

Мамочка, бабушка, лучшая самая!
Греешь семью всю любовью своей.
И за заботу твою неустанную
Низкий поклон наш тебе в юбилей.
Так никогда пусть болезни и горести
К нашему дому пути не найдут.
Повод для радости, повод для гордости
Каждый денек тебе внуки дают.
Пусть же улыбка твоя лучезарная
Ярко, как нынче, сияет всегда.
Будь же счастливой, родная, и главное –
Долгие рядом будь с нами года!
Дети, внуки и правнуки

Реклама

Магазин «Московская ярмарка» переехал в новый «Дикси» на 2 этаж.
Ждем вас, наши дорогие покупатели! реклама

Требуются лицензированные охранники для работы в колледже в п.Пречистое. График 1/3. Зарплата 1300 рублей смена (на руки) без задержек. Возможно совместительство.
Тел.: **8-920-108-11-71, 8-920-659-60-96.** реклама

Антиквариат. Куплю дорого иконы, самовары и колокольчики и т. д. Тел.: 8 910 6630381. реклама

В лесную организацию **требуется** мастер леса. Обязанности – отводы лесосек и контроль над заготовкой древесины. З/п высокая. Тел.: **8 920 133 1704**. реклама

23 декабря на рынке **состоится продажа** валенок и тапочек ручной работы г. Судиславль и Чебоксары. реклама

Здесь могла быть Ваша реклама

Официально

РЕКОМЕНДАЦИИ

публичных слушаний по проекту решения Собрания Представителей Первомайского муниципального района «О бюджете Первомайского муниципального района на 2022 год и на плановый период 2023 и 2024 годов»

7 декабря 2021 года **п.Пречистое**

В соответствии с решением Собрания Представителей Первомайского муниципального района от 08.08.2019 № 58 «Об организации и проведении публичных слушаний, общественных обсуждений в Первомайском муниципальном районе» и постановлением Администрации Первомайского муниципального района от 16.11.2021 № 620 «О назначении публичных слушаний» в зале заседания Администрации муниципального района состоялись публичные слушания по проекту решения Собрания Представителей Первомайского муниципального района «О бюджете Первомайского муниципального района на 2022 год и на плановый период 2023 и 2024 годов».

Результаты публичных слушаний:

Единогласно рекомендовано Собранию Представителей принять проект решения Собрания Представителей Первомайского муниципального района «О бюджете Первомайского муниципального района на 2022 год и на плановый период 2023 и 2024 годов».

Председательствующий
Глава Первомайского муниципального района
М. Ю. ДИМОРОВ

УЧРЕДИТЕЛИ:
администрация Первомайского муниципального района Ярославской области, муниципальное автономное учреждение Редакция газеты «Призыв»
Газета зарегистрирована в Управлении Федеральной службы по надзору в сфере связи, информационных технологий и массовых коммуникаций по Ярославской области регистрационное свидетельство ПИ № ТУ 76-00185 от 7 июля 2011 г.

Адрес редакции/издателя:
152430, Ярославская область, п. Пречистое, ул. Советская, д. 8
Телефоны: главный редактор - 8 (485 49) 2-11-50, ответственный секретарь - 2-16-88, корреспонденты - 2-10-04, бухгалтерия (факс) - 2-13-50.
E-mail: volkovagazeta.prizuv@yandex.ru
Главный редактор Т. Е. Минеева

Газета набрана и сверстана в компьютерном цехе редакции газеты «Призыв»
Время подписания номера в печать: по графику - среда - 9.00, фактически - среда - 9.00

Газета отпечатана офсетным способом в ООО «Типография «Премьер» по адресу: г. Вологда, ул. Козленская, д. 63 оф. 43

Тираж 850 Подписной индекс - 54960 Заказ 2616

✧ **Ответственность за достоверность публикаций несет автор** ✧ **Точка зрения автора может не совпадать с позицией редакции** ✧ **За содержание рекламных материалов редакция ответственности не несет**

✧ Размещенные в газете фотоснимки без подписи являются исключительно элементами дизайна.

✧ Копирование материалов без письменного разрешения редакции и без ссылки на газету запрещено.

✧ Направление письма в редакцию является согласием на обработку персональных данных автора письма, указанных в этом письме, в соответствии со ст. 9 ФЗ «О персональных данных» от 27.07.2006 г. № 152-ФЗ. В случае, если автор не желает, чтобы его персональные данные, указанные в письме, подвергались обработке (в т.ч. публикации в газете), он должен указать это в письме. Согласие героя материала на публикацию материала является его согласием на обработку его персональных данных (в т.ч. на публикацию в газете).